

## SECRETARÍA DE LA FUNCIÓN PÚBLICA

### **ACUERDO por el que se establecen los lineamientos para la promoción y operación de la Contraloría Social en los programas federales de desarrollo social.**

Al margen un sello con el Escudo Nacional, que dice: Estados Unidos Mexicanos.- Secretaría de la Función Pública.

JAVIER VARGAS ZEMPOALTECATL, Subsecretario de Responsabilidades Administrativas y Contrataciones Públicas, en ausencia del Secretario de la Función Pública, con fundamento en los artículos I, 18, 26 y 37, fracciones VI, XVIII y XXVIII de la Ley Orgánica de la Administración Pública Federal; 67 del Reglamento de la Ley General de Desarrollo Social, y 1, 6, fracciones I y XXIV, 7, fracción XII, 33, fracción VI y 86 del Reglamento Interior de la Secretaría de la Función Pública, y

#### CONSIDERANDO

Que el Plan Nacional de Desarrollo 2013-2018 tiene como finalidad dar solidez, dinamismo, competitividad, permanencia y equidad al crecimiento de la economía para la independencia y la democratización política, social y cultural de la nación, asimismo concibe a la participación de la sociedad como un mecanismo fundamental para el cumplimiento de los objetivos y estrategias que el mismo establece;

Que la contraloría social constituye una práctica de transparencia y rendición de cuentas, que contribuye a lograr los objetivos y estrategias en materia de política social;

Que conforme a lo dispuesto por la Ley General de Desarrollo Social, la contraloría social es el mecanismo de los beneficiarios, para que de manera organizada, verifiquen el cumplimiento de las metas y la correcta aplicación de los recursos públicos asignados a los programas de desarrollo social;

Que para propiciar la participación de los beneficiarios de los programas federales de desarrollo social en la vigilancia de su ejecución y del ejercicio y aplicación de los recursos federales asignados a los mismos, así como en la verificación del cumplimiento de sus metas, la Ley mencionada establece la obligación del Gobierno Federal para impulsar la contraloría social y al efecto, el Reglamento de dicho ordenamiento legal confiere a la Secretaría de la Función Pública la atribución de emitir los lineamientos correspondientes;

Que a fin de alcanzar los propósitos mencionados en el considerando que antecede, resulta necesario que esta Secretaría, en ejercicio de las atribuciones que le confiere la Ley General de Desarrollo Social, establezca las bases a fin de que las dependencias y entidades de la Administración Pública Federal a cargo de programas de desarrollo social, promuevan y realicen las acciones necesarias para la integración, operación y seguimiento de la contraloría social, y establezcan las disposiciones relativas en las reglas de operación de dichos programas y en los instrumentos de coordinación que celebren con los gobiernos de las entidades federativas, con la participación que corresponda a los municipios o alcaldías de la Ciudad de México;

Que en esta tarea, es indispensable que las dependencias y entidades señaladas, realicen las acciones pertinentes para que se proporcione a los beneficiarios de los programas de desarrollo social a su cargo, los conocimientos y mecanismos que les permitan realizar las actividades de contraloría social, así como para que se les facilite el acceso a información útil, veraz y oportuna respecto a dichos programas, para promover su participación efectiva en las actividades de verificación de la ejecución de los programas, la aplicación de los recursos públicos asignados a los mismos y el cumplimiento de las metas;

Que la Ley Federal de Fomento a las Actividades Realizadas por las Organizaciones de la Sociedad Civil, confiere el derecho a las Organizaciones de la Sociedad Civil de participar en los mecanismos de Contraloría Social que establezcan u operen dependencias y entidades, por dicha razón resulta importante considerar las actividades de promoción que pueden desempeñar dichas organizaciones y con ello obtener un mayor alcance en la aplicación de la contraloría social en la ejecución de los programas federales de desarrollo social, y

Que para coadyuvar en la promoción de la transparencia y el combate a la corrupción en la gestión pública, así como para propiciar la participación de los beneficiarios de los programas de desarrollo social a cargo de las dependencias y entidades de la Administración Pública Federal, en las actividades de seguimiento, supervisión y vigilancia de los mismos, he tenido a bien expedir el siguiente:

**ACUERDO POR EL QUE SE ESTABLECEN LOS LINEAMIENTOS PARA LA PROMOCIÓN Y OPERACIÓN DE LA CONTRALORÍA SOCIAL EN LOS PROGRAMAS FEDERALES DE DESARROLLO SOCIAL**

**SECCIÓN I**

**DISPOSICIONES GENERALES**

**PRIMERO.** - Los presentes Lineamientos tienen por objeto establecer las bases conforme a las cuales se promoverá, operará y dará seguimiento a la contraloría social en los programas federales de desarrollo social.

**SEGUNDO.** - Estos Lineamientos son de observancia obligatoria para las dependencias y entidades de la Administración Pública Federal que tengan a su cargo programas de desarrollo social.

**TERCERO.** - Para los efectos de los presentes Lineamientos, se entenderá por:

- I. Actividades de operación de contraloría social:** a aquéllas que realizan los beneficiarios de los programas de desarrollo social a cargo de las dependencias y entidades de la Administración Pública Federal, orientadas al seguimiento, supervisión y vigilancia de dichos programas;
- II. Actividades de promoción de contraloría social:** a aquéllas que realizan los servidores públicos de la Administración Pública Federal, de las entidades federativas y de los municipios o alcaldías de la Ciudad de México, así como las organizaciones de la sociedad civil y las instituciones académicas para que los beneficiarios de los programas de desarrollo social lleven a cabo sus actividades de contraloría social. Estas actividades consisten en: entrega y difusión de información, otorgamiento de capacitación y asesoría, recopilación de informes, captación y atención a quejas y denuncias, así como seguimiento de los resultados en materia de contraloría social;
- III. Comités de Contraloría Social o Comités:** a las contralorías sociales a que se refiere el artículo 67 del Reglamento de la Ley General de Desarrollo Social, que son las formas de organización social constituidas por los beneficiarios de los programas de desarrollo social a cargo de las dependencias y entidades de la Administración Pública Federal, para el seguimiento, supervisión y vigilancia de la ejecución de dichos programas, del cumplimiento de las metas y acciones comprometidas en éstos, así como de la correcta aplicación de los recursos asignados a los mismos.

Las denominaciones que se establezcan en las reglas de operación de programas federales o en otras disposiciones jurídicas o administrativas, para las formas de organización social constituidas por los beneficiarios de los programas de desarrollo social, tales como comisiones, consejos, subcomités o vocales de contraloría social o de control y vigilancia entre otras, podrán entenderse como los Comités de Contraloría Social regulados en los presentes Lineamientos;

- IV. Denuncias:** a las manifestaciones de hechos presuntamente irregulares, presentadas por los beneficiarios de los programas federales de desarrollo social o un tercero, respecto de la aplicación y ejecución de los programas o donde se encuentren involucrados servidores públicos en ejercicio de sus funciones, y en su caso en contra de personas que manejen o apliquen recursos públicos federales;
- V. Esquema de Contraloría Social:** al documento en el que se establece la estrategia conforme a la cual se realizarán las actividades de promoción de contraloría social, de acuerdo a las características de cada programa federal de desarrollo social;
- VI. Estrategia Marco:** al documento elaborado por la UORCS en el que se establecen los criterios, metodologías y herramientas para la elaboración de las estrategias y procedimientos de contraloría social;
- VII. Guía Operativa:** al documento elaborado por las dependencias y entidades de la Administración Pública Federal que tengan a su cargo el programa de desarrollo social de que se trate, en el que se detallan los procedimientos de promoción, operación y seguimiento con base en el esquema de contraloría social y la Estrategia Marco;
- VIII. Instancia(s) Ejecutora(s):** a la encargada del ejercicio de los recursos federales y a la que se le otorga la responsabilidad de operar el programa de desarrollo social. Pueden ser dependencias o entidades federales, gobiernos de las entidades federativas, municipios o alcaldías de la Ciudad de México, organizaciones de la sociedad civil, instituciones académicas e inclusive los beneficiarios de las obras, apoyos o servicios;

- IX. Instancia(s) Normativa(s):** a la unidad administrativa de la dependencia o entidad de la Administración Pública Federal que tiene a su cargo el programa de desarrollo social y es responsable directa de la promoción de la contraloría social;
- X. Instrumento de coordinación:** al documento jurídico que suscriben las dependencias o entidades de la administración pública federal con las entidades federativas, o en su caso, los municipios, alcaldías de la Ciudad de México, Órganos Estatales de Control, o bien organizaciones de la sociedad civil e instituciones académicas, en el cual se incluye un apartado de contraloría social a desarrollar en la ejecución de los programas federales de desarrollo social;
- XI. Localidad:** al espacio físico donde se aplica el programa federal y en la que se constituirá el Comité de Contraloría Social para el seguimiento, supervisión y vigilancia del programa federal de desarrollo social;
- XII. OEC:** a los Órganos Estatales de Control, entendidos como las dependencias de la administración pública de los gobiernos estatales y de la Ciudad de México, que tienen a su cargo las atribuciones en materia de control y fiscalización de la gestión pública;
- XIII. PATCS:** al Programa Anual de Trabajo de Contraloría Social elaborado por la Instancia Normativa, en el que se establecen las actividades, los responsables, las metas, la unidad de medida y el calendario de ejecución para promover la contraloría social;
- XIV. Programa Federal:** al programa de desarrollo social a cargo de alguna dependencia o entidad de la Administración Pública Federal, que tiene como finalidad garantizar los derechos para el desarrollo social, establecidos en la Ley General de Desarrollo Social;
- XV. Representación(es) Federal(es):** a la unidad administrativa de la dependencia o entidad de la Administración Pública Federal, responsable de ejecutar o coordinar la ejecución del programa federal, en el ámbito de las entidades federativas;
- XVI. Quejas:** a la expresión realizada por los beneficiarios de los programas federales de desarrollo social que resienten o dicen resentir una afectación en sus derechos respecto de la aplicación y ejecución de los programas o donde se encuentren involucrados servidores públicos en ejercicio de sus funciones, y en su caso en contra de personas que manejen o apliquen recursos públicos federales;
- XVII. Secretaría:** a la Secretaría de la Función Pública;
- XVIII. Sistema Informático de Contraloría Social:** al sistema informático diseñado y administrado por la Secretaría con la finalidad de controlar el registro de los Comités de Contraloría Social y las actividades que realizan, así como aquéllas de promoción de contraloría social a cargo de las Instancias Normativas, las Representaciones Federales y en su caso las Instancias Ejecutoras, y
- XIX. UORCS:** a la Unidad de Operación Regional y Contraloría Social de la Secretaría de la Función Pública.

**CUARTO.** - Los titulares de las Instancias Normativas designarán al o los servidores públicos responsables de promover la contraloría social, quienes fungirán como enlace ante la UORCS para el desahogo de consultas y el intercambio de información en materia de contraloría social.

**QUINTO.** - Las actividades de contraloría social serán ejecutadas por los beneficiarios de los programas federales, a través de los Comités que constituyan.

**SEXTO.** - La Secretaría, a través de la UORCS, interpretará para efectos administrativos los presentes Lineamientos y resolverá cualquier situación no prevista en los mismos.

**SÉPTIMO.-** La promoción, operación y seguimiento de la contraloría social en los programas de desarrollo social de los estados, municipios o alcaldías de la Ciudad de México que sean apoyados por las dependencias y entidades de la Administración Pública Federal con recursos públicos federales, se regirán por las disposiciones que en materia de contraloría social hayan emitido las entidades federativas o, a falta de dichas disposiciones y previo acuerdo entre los órdenes de gobierno correspondientes, serán aplicables en lo conducente los presentes Lineamientos.

## SECCIÓN II

### DE LA PROMOCIÓN DE LA CONTRALORÍA SOCIAL

**OCTAVO.** - Para la promoción de la contraloría social en los programas federales, la UORCS tendrá las siguientes funciones:

- I. Asesorar a los servidores públicos de las Instancias Normativas, Representaciones Federales o, en su caso Instancias Ejecutoras y OEC, responsables de promover la contraloría social; así como a los servidores públicos de los Órganos Internos de Control de las dependencias y entidades de la Administración Pública Federal, para el desarrollo de las actividades de seguimiento y verificación a su cargo;
- II. Promover la coordinación interinstitucional entre los tres órdenes de gobierno, para la planeación, promoción, operación, seguimiento y evaluación de resultados de la contraloría social;
- III. Establecer la coordinación necesaria con las unidades administrativas competentes de la Secretaría, para el diseño, actualización, elaboración de los criterios de operación y administración del Sistema Informático de Contraloría Social;
- IV. Elaborar los criterios y procedimientos para el seguimiento de las actividades de promoción de la contraloría social;
- V. Dar seguimiento a las acciones en materia de contraloría social, con apoyo de las Instancias Normativas, de los Órganos Internos de Control de las dependencias y entidades de la Administración Pública Federal a cargo de los programas federales y de los OEC, en este último caso, conforme a los instrumentos de coordinación correspondientes, así como emitir las recomendaciones que resulten pertinentes;
- VI. Publicar en la página de Internet de la Secretaría los resultados generales derivados del análisis de las acciones de contraloría social en los programas federales, y
- VII. Las demás previstas en los presentes Lineamientos.

**NOVENO.** - Las Instancias Normativas, las Representaciones Federales y, en su caso, las Instancias Ejecutoras promoverán la contraloría social en los programas federales.

Al efecto, la Instancia Normativa diseñará un esquema de contraloría social con base en las características operativas del programa federal de que se trate, así como una Guía Operativa y un PATCS por cada programa federal a su cargo.

El esquema de contraloría social, la Guía Operativa y el PATCS, previamente a su aplicación, serán remitidos a la UORCS, en un plazo no mayor a veinte días hábiles posteriores al inicio del ejercicio fiscal de que se trate, por oficio o correo electrónico, a efecto de que ésta verifique que dichos documentos reúnan los requisitos establecidos en los presentes Lineamientos y, en su caso, emitirá un oficio de validación del esquema y del PATCS en un plazo no mayor a quince días hábiles, contados a partir de la recepción de los documentos.

Una vez validados dichos documentos, la Instancia Normativa capturará el PATCS en el Sistema Informático de Contraloría Social.

Por lo que hace a la Guía Operativa, su revisión e implementación se realizará de acuerdo a lo dispuesto en la Estrategia Marco.

Para el caso de los programas federales sujetos a reglas de operación, las mismas deberán contener el apartado correspondiente a la Contraloría Social, señalando los mecanismos y los requisitos para su conformación, por lo que el apartado de contraloría social deberá ser remitido a la UORCS para su validación, previo a la publicación de dichas reglas en el Diario Oficial de la Federación.

Los programas federales de desarrollo social no sujetos a reglas de operación, deberán remitir a la UORCS el apartado de contraloría social que incluirán en la normatividad que les rige, previo a la ejecución de los recursos en cada ejercicio fiscal para su correspondiente validación.

La Instancia Normativa deberá proporcionar a las Representaciones Federales y, en su caso, a las Instancias Ejecutoras el esquema de contraloría social, la Guía Operativa y el PATCS, a efecto de apoyar sus actividades de promoción de contraloría social en los programas federales y garantizar su cumplimiento.

El esquema de contraloría social y el PATCS serán actualizados anualmente considerando las modificaciones operativas del programa federal de que se trate, así como las recomendaciones emitidas por la UORCS, debiéndose presentar dichos documentos previamente a su aplicación ante esa Unidad, en el término señalado en el tercer párrafo de este Lineamiento, a efecto de que los verifique y, en su caso, emita el oficio de validación respectivo en el plazo a que se refiere dicho párrafo.

**DÉCIMO.-** El esquema de contraloría social deberá contener información relacionada con las actividades de promoción que realicen la Instancia Normativa, las Representaciones Federales y, en su caso, las Instancias Ejecutoras, incluyendo al menos la siguiente:

- I. Los medios por los cuales se difundirán la información relacionada con el programa federal y los procedimientos para realizar las actividades de contraloría social;
- II. Los responsables de organizar la constitución de los Comités y de proporcionar la capacitación y asesoría a los mismos, así como de la captación de sus informes;
- III. Los mecanismos de seguimiento a las actividades de contraloría social, así como de sus resultados y, en su caso, la vinculación que éstos tendrán con los mecanismos de denuncias existentes;
- IV. Las actividades cuya realización podrán convenir la Instancia Normativa o las Representaciones Federales con las instancias responsables de ejecutar el programa federal.

**DÉCIMO PRIMERO.** - La Guía Operativa deberá elaborarse de acuerdo a la Estrategia Marco que emita la UORCS, y deberá contener al menos lo siguiente:

- I. Los aspectos que deben incluirse en el programa de trabajo a desarrollar entre la Instancia Normativa, Representaciones Federales y, en su caso, la Instancia Ejecutora, para promover la contraloría social en los programas federales;
- II. El procedimiento y formatos para la constitución y registro de los Comités;
- III. Las actividades de difusión, de acuerdo con lo establecido en el lineamiento Décimo Tercero del presente instrumento, así como el procedimiento para distribuir la información sobre las obras, apoyos o servicios que contemple el programa federal;
- IV. El procedimiento para la capacitación de los servidores públicos responsables de realizar las actividades de promoción, así como de los Comités;
- V. Los formatos de informes que deberán llenar los Comités, así como los procedimientos para su distribución, recopilación y registro en el Sistema Informático de Contraloría Social;
- VI. Los mecanismos para la captación de quejas y denuncias, así como los medios institucionales para la atención e investigación de aquéllas relacionadas con la ejecución y aplicación de los programas federales, y
- VII. El procedimiento para la captura de información en el Sistema Informático de Contraloría Social de acuerdo a lo establecido en la Estrategia Marco.

**DÉCIMO SEGUNDO.** - La Instancia Normativa deberá contemplar en el PATCS por lo menos los siguientes aspectos:

- I. Actividades de planeación, promoción y seguimiento de contraloría social;
- II. Responsables de cada una de las actividades;
- III. Unidad de medida y metas de cada actividad, y
- IV. Calendarización para la ejecución de las actividades.

**DÉCIMO TERCERO.** - Las actividades de difusión se desarrollarán con base en las características operativas del programa y en el presupuesto asignado al programa federal, y se deberá proporcionar por lo menos la siguiente información:

- I. Características generales de la obra, apoyo o servicio que otorga el programa federal a los beneficiarios, tales como: tipo, monto, período de ejecución y fecha de entrega;
- II. Requisitos para la entrega de apoyos o servicios;
- III. Derechos y obligaciones de los beneficiarios;
- IV. Población a la que va dirigida la obra, apoyo o servicio del programa federal;
- V. Instancia Normativa, Representaciones Federales, Instancia Ejecutora y órganos de control participantes en el programa federal, así como información para su contacto;
- VI. Medios institucionales para presentar quejas y denuncias;

- VII. Procedimientos para realizar las actividades de contraloría social, y
- VIII. Medidas para promover la equidad entre mujeres y hombres en la integración de los Comités de Contraloría Social.

Las Representaciones Federales y, en su caso, las Instancias Ejecutoras de los programas federales, deberán proporcionar a los Comités, de manera completa y oportuna, la información de las actividades de difusión, a través de trípticos, volantes, folletos, carteles, guías, medios electrónicos, entre otros, a efecto de que realicen las actividades de contraloría social.

Para la distribución de la información a que se refiere el presente Lineamiento, las Representaciones Federales o bien las Instancias Ejecutoras del programa federal, podrán auxiliarse del OEC, conforme a los instrumentos de coordinación correspondientes.

**DÉCIMO CUARTO.** - Para proporcionar la capacitación y asesoría necesarias que permitan la adecuada realización de las actividades de contraloría social, se deberá considerar lo siguiente:

- I. La Instancia Normativa deberá atender lo establecido en la Estrategia Marco;
- II. La Instancia Normativa deberá capacitar y asesorar a los servidores públicos de las Representaciones Federales y, en su caso, a los de las Instancias Ejecutoras. En caso de que la operación del programa federal de que se trate, esté a cargo de las Instancias Ejecutoras, las Representaciones Federales o, en su caso, la Instancia Normativa, deberán capacitarlos para que apoyen en la capacitación y asesoría de los Comités;
- III. Las Representaciones Federales y, en su caso, las Instancias Ejecutoras deberán capacitar y asesorar a los integrantes de los Comités, para que éstos puedan realizar las actividades de contraloría social;
- IV. La Instancia Normativa, las Representaciones Federales y, en su caso, las Instancias Ejecutoras, para el cumplimiento de sus funciones de capacitación y asesoría podrán convenir el apoyo de los OEC, organizaciones de la sociedad civil, instituciones académicas o ciudadanos interesados en el tema, a quienes deberán proporcionar previamente la información, capacitación y asesoría necesarias, y
- V. La capacitación y la asesoría a los Comités se impartirá de acuerdo a lo establecido en la Estrategia Marco y a las características operativas del programa federal.

Las actividades de capacitación y asesoría que realicen la Instancia Normativa, las Representaciones Federales, las Instancias Ejecutoras y, en su caso, los OEC, dirigidas a los Comités deberán capturarlas en el Sistema Informático de Contraloría Social, de acuerdo a los plazos que se establezcan en la Estrategia Marco. En el caso de la capacitación que proporcionen organizaciones de la sociedad civil, instituciones académicas o ciudadanos, sus actividades deberán ser capturadas por la Instancia Normativa, la Representación Federal o bien la Instancia Ejecutora según corresponda.

**DÉCIMO QUINTO.**- En los instrumentos de coordinación que celebren las dependencias y entidades de la Administración Pública Federal con las entidades federativas, con la participación que corresponda a los municipios o alcaldías de la Ciudad de México, en los cuales se convenga que dichas entidades federativas, municipios o alcaldías de la Ciudad de México sean ejecutores de programas federales, se deberá establecer en tales instrumentos jurídicos un apartado de contraloría social, en el cual podrá especificarse lo siguiente:

- I. El compromiso de la Representación Federal para:
  - a) Proporcionar el esquema de contraloría social, la Guía Operativa y el PATCS.
  - b) Proporcionar la información pública relacionada con la operación del programa federal, así como el material de difusión sobre las actividades de contraloría social, para que las Instancias Ejecutoras lo distribuyan entre los Comités.
  - c) Capacitar y asesorar a las Instancias Ejecutoras encargadas de la operación del programa federal, así como entregarles los materiales de capacitación para apoyar las actividades de contraloría social.
  - d) Convocar a la Instancia Ejecutora a las reuniones que organice con los beneficiarios de los programas federales o los integrantes de los Comités.

- e) Tramitar ante la Instancia Normativa el acceso al Sistema Informático de Contraloría Social, a efecto de que las Instancias Ejecutoras capturen las actividades de promoción de contraloría social efectuadas.
- II. El compromiso de la Instancia Ejecutora para:
- a) Proporcionar a los Comités la información pública relacionada con la operación del programa federal, para que realicen sus actividades de contraloría social.
- b) Organizar o participar en las reuniones que se celebren con los beneficiarios de los programas federales, tendientes a constituir los Comités.
- c) Capacitar y asesorar a los integrantes de los Comités.
- d) Participar en las reuniones con los beneficiarios o los integrantes de los Comités, para que éstos expresen sus necesidades, opiniones, quejas o denuncias relacionadas con la ejecución de los programas federales, la aplicación de los recursos públicos asignados a los mismos y el cumplimiento de las metas.
- e) Asesorar a los integrantes de los Comités en el llenado de informes, así como apoyar en su captación.
- f) Poner a disposición de los beneficiarios de los programas federales, los mecanismos locales de atención a quejas y denuncias, así como proporcionar la información referente a los mecanismos de atención a quejas y denuncias competencia del Gobierno Federal.
- g) Recibir y atender las quejas y denuncias que puedan dar lugar al mejoramiento de la gestión de los programas federales o al fincamiento de responsabilidades administrativas, civiles o penales relacionadas con dichos programas y, en su caso, canalizarlas a las autoridades competentes.
- h) Capturar en el Sistema Informático de Contraloría Social las actividades de promoción de contraloría social que realicen y la información relativa a los informes de los Comités.
- i) Verificar, a través de los órganos de control de las entidades federativas, municipios o alcaldías de la Ciudad de México, las actividades de promoción de contraloría social que corresponda realizar a las Instancias Ejecutoras.
- j) Dar seguimiento, en el ámbito de su competencia, a los resultados en materia de contraloría social y realizar las acciones conducentes para canalizar las irregularidades detectadas por los Comités.

**DÉCIMO SEXTO.-** En el caso de programas federales cuya ejecución corresponda a las Representaciones Federales, éstas podrán solicitar el apoyo de las entidades federativas, los municipios y alcaldías de la Ciudad de México para la promoción de la contraloría social, conforme a los Instrumentos de Coordinación que en materia de control y evaluación celebren el Gobierno Federal y las entidades federativas, para lo cual dichas Representaciones Federales deberán proporcionar a los OEC toda la información pública relacionada con la operación del programa.

**DÉCIMO SÉPTIMO.** - Las organizaciones de la sociedad civil, así como las instituciones académicas, podrán apoyar en las actividades de promoción de la contraloría social a los programas federales de desarrollo social.

La Instancia Normativa, las Representaciones Federales o, en su caso, las Instancias Ejecutoras que convengan con las organizaciones de la sociedad civil y las instituciones académicas el apoyo para las acciones de promoción de la contraloría social en los programas federales, deberán proporcionar a éstas previamente la información, capacitación y asesoría necesaria.

### SECCIÓN III

#### DE LOS COMITÉS DE CONTRALORÍA SOCIAL

**DÉCIMO OCTAVO.** - Se constituirán Comités en las localidades en las que se ejecute el programa federal atendiendo a las características operativas del mismo y a lo establecido en la Estrategia Marco.

Un mismo Comité podrá realizar actividades de contraloría social respecto de varios programas federales. En este supuesto, el Comité deberá ser constituido y registrado respecto de cada programa en los términos del numeral Décimo Noveno de los presentes Lineamientos.

**DÉCIMO NOVENO.** - Para la constitución y registro de los Comités, la Representación Federal y, en su caso, la Instancia Ejecutora correspondiente organizará una reunión al inicio de la ejecución del programa federal de que se trate, en la cual estén presentes los beneficiarios y los representantes de las mismas; pudiendo estar presentes en su caso, los servidores públicos del OEC respectivo, en la que se llevará a cabo lo siguiente:

- I. Los beneficiarios del programa federal acordarán la constitución del Comité. La representación federal o, en su caso, la Instancia Ejecutora promoverá que el Comité se integre equitativamente por mujeres y hombres; salvo el caso de los programas federales cuya población beneficiaria sean las mujeres;
- II. Los integrantes del Comité entregarán a la Representación Federal y, en su caso, a la Instancia Ejecutora un escrito libre para solicitar el registro del propio Comité. El escrito deberá contener el nombre del programa federal de que se trate, el ejercicio fiscal respectivo, la representación y domicilio legal donde se constituye el Comité, así como los mecanismos e instrumentos que utilizará para el ejercicio de sus actividades, además de la documentación que acredite la calidad de beneficiario;
- III. La Representación Federal y, en su caso, la Instancia Ejecutora tomará nota de la solicitud y, en su caso, se verificará conforme al padrón correspondiente que los integrantes del Comité tengan la calidad de beneficiarios. En el caso de que alguno de los integrantes no tenga el carácter de beneficiario, la Representación Federal y, en su caso, la Instancia Ejecutora deberá informarlo inmediatamente al Comité, a efecto de que éste realice las aclaraciones conducentes o se elija al nuevo integrante debiendo formular un nuevo escrito de solicitud de registro, y
- IV. La Representación Federal y, en su caso, la Instancia Ejecutora asesorará al Comité para la elaboración del escrito libre y le proporcionará la información sobre la operación del programa federal, así como la relacionada con el ejercicio de sus actividades.

La Representación Federal o, en su caso, la Instancia ejecutora, de no existir objeción alguna, deberá registrar al Comité en el Sistema Informático de Contraloría Social y expedir la constancia de su registro, de acuerdo a lo establecido en la Estrategia Marco.

En el caso de programas federales cuya ejecución abarque más de un ejercicio fiscal, la Representación Federal y, en su caso, la Instancia Ejecutora al término del ejercicio fiscal, emitirá a través del Sistema Informático de Contraloría Social, sin necesidad de solicitud previa, una nueva constancia de registro correspondiente al siguiente ejercicio fiscal y, en su caso, la entregará al Comité en apego a los tiempos establecidos en la Estrategia Marco.

**VIGÉSIMO.-** La condición de integrante de un Comité se pierde por las siguientes causas:

- I. Muerte del integrante;
- II. Separación voluntaria, mediante escrito dirigido a los miembros del Comité;
- III. Acuerdo del Comité tomado por mayoría de votos;
- IV. Acuerdo de la mayoría de los beneficiarios del programa federal de que se trate, y
- V. Pérdida del carácter de beneficiario.

En los casos señalados, el Comité designará de entre los beneficiarios del programa federal al integrante sustituto y lo hará del conocimiento por escrito a la Representación Federal y, en su caso, a la Instancia Ejecutora, para que ésta verifique su calidad de beneficiario y, de ser procedente, lo registre como miembro del Comité, debiendo capturar los cambios respectivos en el Sistema Informático de Contraloría Social y expedir la constancia de registro con la actualización correspondiente.

**VIGÉSIMO PRIMERO.** - Los Comités realizarán las siguientes actividades de contraloría social, sin perjuicio de las que establezca la Instancia Normativa atendiendo a las características de cada programa federal:

- I. Solicitar a la Representación Federal o a las entidades federativas, municipios y alcaldías de la Ciudad de México que tengan a su cargo la ejecución del programa federal, la información pública relacionada con la operación del mismo;



- II. Vigilar que:
- a) Se difunda información suficiente, veraz y oportuna sobre la operación del programa federal.
  - b) El ejercicio de los recursos públicos para las obras, apoyos o servicios sea oportuno, transparente y con apego a lo establecido en las reglas de operación y, en su caso, en la normatividad aplicable.
  - c) Los beneficiarios del programa federal cumplan con los requisitos de acuerdo a la normatividad aplicable.
  - d) Se cumpla con los períodos de ejecución de las obras o de la entrega de los apoyos o servicios.
  - e) Exista documentación comprobatoria del ejercicio de los recursos públicos y de la entrega de las obras, apoyos o servicios.
  - f) El programa federal no se utilice con fines políticos, electorales, de lucro u otros distintos al objeto del programa federal.
  - g) El programa federal se ejecute en un marco de igualdad entre mujeres y hombres.
  - h) Las autoridades competentes den atención a las quejas y denuncias relacionadas con el programa federal.
- III. Registrar en los informes los resultados de las actividades de contraloría social realizadas, así como dar seguimiento, en su caso, a los mismos;
- IV. Recibir las quejas y denuncias sobre la aplicación y ejecución de los programas federales, recabar la información de las mismas y, en su caso, presentarlas junto con la información recopilada a la Representación Federal o, en su caso, a la Instancia Ejecutora del programa federal, a efecto de que se tomen las medidas a que haya lugar, y
- V. Recibir las quejas y denuncias que puedan dar lugar al fincamiento de responsabilidades administrativas, civiles o penales relacionadas con los programas federales, así como turnarlas a las autoridades competentes para su atención.

**VIGÉSIMO SEGUNDO.** - La Representación Federal o, en su caso, la Instancia Ejecutora deberá realizar reuniones con los beneficiarios de los programas federales, con la participación de los integrantes de los Comités, a fin de promover que realicen actividades de contraloría social, así como de que expresen sus necesidades, opiniones, quejas, denuncias y peticiones relacionadas con los programas federales.

La periodicidad de dichas reuniones se determinará en función de las características y necesidades operativas del programa federal y deberán celebrarse en los términos que se establecen en la Estrategia Marco.

Al término de las reuniones, la Representación Federal y, en su caso, la Instancia Ejecutora deberá levantar una minuta que será firmada, al menos, por un servidor público de la propia Representación Federal o Instancia Ejecutora, un integrante del Comité y un beneficiario. La Representación Federal o, en su caso, la Instancia Ejecutora capturará en el Sistema Informático de Contraloría Social la información contenida en las minutas.

#### SECCIÓN IV

##### DE LOS RESULTADOS DE LOS COMITÉS DE CONTRALORÍA SOCIAL

**VIGÉSIMO TERCERO.**- Los informes que emitan los Comités contendrán los resultados de las actividades de contraloría social y serán entregados por los mismos a la Representación Federal o, en su caso, a la Instancia Ejecutora, conforme al procedimiento establecido en la Guía Operativa.

**VIGÉSIMO CUARTO.**- Los informes elaborados por los Comités, deberán incluir la siguiente información:

- I. Denominación del programa federal;
- II. Número de registro del Comité;
- III. Entidad federativa, municipio o alcaldía de la Ciudad de México, y localidad;
- IV. Obra, apoyo o servicio vigilado, y
- V. Período que comprende el informe.

Lo anterior, sin menoscabo de aquellas preguntas incluidas en la Estrategia Marco que apliquen al programa federal y, en su caso, aquellas elaboradas por la Instancia Normativa y validadas por la UORCS, de acuerdo con las características operativas del Programa Federal.

- VI. Fecha de elaboración;
- VII. Nombre y firma del integrante del Comité que elaboró el informe, y
- VIII. Nombre y firma del servidor público que recibe el informe.

**VIGÉSIMO QUINTO.-** La Representación Federal o, en su caso, la Instancia Ejecutora deberá recopilar los informes de acuerdo al procedimiento establecido en su Guía Operativa.

A tal efecto, la Representación Federal podrá apoyarse en las Instancias Ejecutoras que se encarguen de la operación del programa federal, o bien en el caso de que la representación federal sea la responsable de ejecutar el programa federal, podrá auxiliarse de los OEC, conforme a los Instrumentos de Coordinación que en materia de control y evaluación celebren el Gobierno Federal y las entidades federativas.

La Representación Federal o, en su caso, la Instancia Ejecutora, deberá capturar en el Sistema Informático de Contraloría Social los informes de los Comités, conforme a lo establecido en la Guía Operativa.

**VIGÉSIMO SEXTO. -** Los Comités deberán informar a los beneficiarios, en las reuniones a que se refiere el Lineamiento Vigésimo Segundo, los resultados de sus actividades de contraloría social, con base en los informes regulados en la presente Sección.

**VIGÉSIMO SÉPTIMO. -** Las dependencias y entidades de la Administración Pública Federal, en el ámbito de sus atribuciones, darán seguimiento a los resultados en materia de contraloría social y realizarán las acciones conducentes para atender las irregularidades detectadas por los Comités.

## SECCIÓN V

### DE LA APLICACIÓN DE LA CONTRALORÍA SOCIAL EN OTROS PROGRAMAS FEDERALES

**VIGÉSIMO OCTAVO.-** Las dependencias y entidades de la Administración Pública Federal, que tengan a su cargo programas, recursos o fondos federales distintos al desarrollo social, para la promoción, operación y seguimiento a las acciones de contraloría social, podrán tomar como referencia lo establecido en los presentes Lineamientos, así como en la Estrategia Marco de acuerdo con las particularidades operativas de cada programa.

## SECCIÓN VI

### DE LA VIGILANCIA Y RESPONSABILIDADES

**VIGÉSIMO NOVENO.-** La Secretaría, a través de la Subsecretaría de Control y Auditoría de la Gestión Pública, con la participación que corresponda a la Coordinación General de Órganos de Vigilancia y Control, emitirá la Guía de Revisión de Contraloría Social que utilizarán los Órganos Internos de Control de las dependencias y entidades de la Administración Pública Federal responsables de programas federales, a efecto de verificar el cumplimiento de las actividades de promoción de contraloría social a cargo de las Instancias Normativas o Representaciones Federales.

**TRIGÉSIMO.-** El incumplimiento de los presentes Lineamientos por parte de las dependencias y entidades de la Administración Pública Federal, o de los gobiernos de las entidades federativas, de los municipios y de las alcaldías de la Ciudad de México, será sancionado conforme a lo dispuesto por la Ley en materia de Responsabilidades Administrativas que se encuentre vigente.

## TRANSITORIOS

**PRIMERO.-** Los presentes Lineamientos entrarán en vigor al día siguiente de su publicación en el Diario Oficial de la Federación.

**SEGUNDO.-** Se abrogan los Lineamientos para la promoción y operación de la Contraloría Social en los programas federales de desarrollo social, publicados en el Diario Oficial de la Federación el 11 de abril de 2008.

Sufragio Efectivo. No Reelección.

Ciudad de México, a los veinte días del mes de octubre de dos mil dieciséis.- El Subsecretario de Responsabilidades Administrativas y Contrataciones Públicas, **Javier Vargas Zempoaltecatl**.- Rúbrica.



**EDUCACIÓN**  
SECRETARÍA DE EDUCACIÓN PÚBLICA



TECNOLÓGICO  
NACIONAL DE MÉXICO

Secretaría Académica, de Investigación e Innovación  
Dirección de Posgrado, Investigación e Innovación

# TECNOLÓGICO NACIONAL DE MÉXICO

## GUÍA OPERATIVA DE CONTRALORÍA SOCIAL

**2021**

**PROGRAMA PARA EL DESARROLLO PROFESIONAL  
DOCENTE DEL TIPO SUPERIOR**

**APOYOS OTORGADOS EN EL EJERCICIO FISCAL AÑO 2020**



Número de registro: RPVL-072  
Fecha de inicio: 2017-04-10  
Término de la certificación 2021-04-10



Av. Universidad 1200, col. Xoco, Alcaldía Benito Juárez,  
C.P. 03330, Ciudad de México.  
Tel. (55) 3600-2511, ext. 65066 / correo:  
d\_posgrado@tecnm.mx





## Contenido

1. Introducción.....	5
2. Objetivo.....	6
3. Información del Programa.....	6
3.1. ¿Qué es el “PRODEP”? .....	6
Para el Tipo Superior.....	7
3.2. Tipos de apoyos que otorga el PRODEP .....	7
Con recursos económicos:.....	7
Sin recursos:.....	7
3.3. Población Objetivo:.....	7
3.4. Requisitos para acceder a los recursos del PRODEP:.....	8
3.5. Derechos de los Beneficiarios.....	8
Son derechos de los/as beneficiarios/as:.....	8
Tipo Superior:.....	8
De los/las beneficiarios/as:.....	8
3.6. Obligaciones de los Beneficiarios .....	9
Tipo Superior:.....	9
Las personas beneficiarias.....	9
4. Contraloría Social.....	9
4.1. ¿Qué es la Contraloría Social?.....	9
4.2. ¿Qué vigila la contraloría Social? .....	10
4.3. ¿Qué es un Comité de Contraloría Social? .....	10
4.4. Objetivo de los Comités de Contraloría Social.....	10
4.5. ¿Cuáles son las funciones que deberán de cumplir los Comités de Contraloría Social?.....	10





- 5. Desarrollo de las Actividades..... 11
  - 5.1. De los Documentos Normativos..... 11
  - 5.2. Programa Anual de Trabajo de Contraloría Social..... 12
    - Planeación..... 12
    - Promoción..... 13
    - Seguimiento..... 13
  - 5.3. Programa Institucional de Trabajo de Contraloría Social (PITCS).....14
    - Planeación.....14
    - Promoción..... 15
    - Seguimiento..... 15
- 6. Actividades de Difusión de Contraloría Social ..... 16
  - 6.1. Información de Programa:.....16
  - 6.2. Contraloría Social:..... 16
- 7. Capacitación y Asesoría.....18
  - 7.1. Asesoría hacia los Responsables de Contraloría Social..... 19
  - 7.2. Capacitación y asesoría hacia los beneficiarios y/o Comités de Contraloría Social..... 20
  - 7.3. Pasos a seguir para la Capacitación de Contraloría Social.....20
- 8. Conformación y registro de los Comités de Contraloría Social ..... 21
  - 8.1. Constitución del Comité..... 21
  - 8.2. Sustitución de Integrantes de Comités..... 25
  - 8.3. Actividades del Comité de Contraloría Social: ..... 26
  - 8.4. Minuta de Reunión de Comité..... 27
- 9. Informe del Comité de Contraloría Social..... 27
- 10. Quejas, Denuncias o Petición..... 28





11. Captura de información en el Sistema Informático de Contraloría Social (SICS) de la Secretaría de la Función Pública.....	34
11.1.    La instancia Normativa, será la responsable de: .....	34
11.2.    Por parte de las Instancias Ejecutoras, serán responsables de: .....	34
12. Actividades de Seguimiento.....	35
13. Del Ejercicio de los Recursos.....	36
14. Cobertura de Contraloría Social.....	37
15. Estructura Operativa del Programa .....	38

Índice de tablas

Tabla 1 Descripción del Procedimiento para la Constitución del Comité de Contraloría Social.....	233
Tabla 2 Procedimiento para la atención o canalización de una Queja, Denuncia o Petición del Programa para el Desarrollo Profesional Docente (PRODEP) de la Contraloría Social.....	29

Índice de Diagrama

Diagrama 1 Proceso para constitución del Comité de Contraloría Social cambiar la imagen.....	22
Diagrama 2 Procesos para la Atención o Canalización de Queja, Denuncia, Petición o Irregularidad de Contraloría Social del PRODEP .....	30

Índice de Figura

Figura 1 Entrega de los Documentos Normativos.....	12
Figura 2 Programa de Capacitación.....	19

Índice de Anexos

Anexo 1 .....	39
Anexo 2 .....	411





## 1. Introducción

De conformidad a lo dispuesto por la Ley General de Desarrollo Social, publicada en el Diario Oficial de la Federación en su última actualización el día 25 de junio de 2018, y que en su artículo 69, menciona *“Se reconoce a la Contraloría Social como el mecanismo de los beneficiarios, de manera organizada, para verificar el cumplimiento de las metas y la correcta aplicación de los recursos públicos asignados a los programas de desarrollo social”*.

A los lineamientos para la promoción y operación de la Contraloría Social en los programas federales de desarrollo social, en su artículo **DÉCIMO PRIMERO**, que a la letra dice: *“La Guía Operativa deberá elaborarse de acuerdo a la Estrategia Marco que emita la Coordinación de Vinculación con Organizaciones Sociales y Civiles, perteneciente a la Secretaría de Función Pública”*.

Así, como a la Estrategia Marco de Contraloría Social en su numeral 8, donde se menciona de la *“Elaboración de la Guía Operativa de Contraloría Social”*, dicho documento es emitido por la Coordinación de Vinculación con Organizaciones Sociales y Civiles, perteneciente a la Secretaría de la Función Pública.

Por lo anterior, podemos concluir que la Contraloría Social constituye una práctica de transparencia, de rendición de cuentas y se convierte en un mecanismo de los beneficiarios para que, de manera organizada, verifiquen el cumplimiento de las metas y la correcta aplicación de los recursos públicos asignados al Programa para el Desarrollo Profesional Docente para el Tipo Superior, de los apoyos otorgados en el año fiscal **2020**, a cargo del Tecnológico Nacional de México.

En tal sentido, el Programa tiene la responsabilidad de cumplir con las funciones de promoción de las actividades de Contraloría Social (CS), para lo cual se elaboraron los siguientes documentos:

- **Esquema de Contraloría Social.** Documento rector que permite planear, operar y dar seguimiento a las actividades de Contraloría Social en los Institutos Tecnológicos y Centros, del Tecnológico Nacional de México (TecNM).
- **Programa Anual de Trabajo de Contraloría Social (PATCS).** Programa donde se establecen las actividades que se desarrollarán de la Contraloría Social, con sus respectivos responsables y tiempos de cumplimiento.
- **Guía Operativa de Contraloría Social.** Señala los procedimientos a seguir por parte de los Responsables de Contraloría Social (RCS) en los Institutos Tecnológicos y Centros del





TecNM, para promover y dar seguimiento a las actividades de Contraloría Social en la operación del programa federal.

- **Anexos.** Formatos que se utilizan en el desarrollo de la contraloría social y que deberán de ser llenados por los Comités de Contraloría Social, que son conformados por las Instancias Ejecutoras.

Los documentos mencionados se encontrarán a disposición de manera permanente en el vínculo del logotipo de la Contraloría Social en la página principal del TecNM, que es la siguiente: <https://www.tecnm.mx/>, una vez que hayan sido validados por la Coordinación General de Ciudadanización y Defensa de Víctimas de la Corrupción, perteneciente a la Secretaría de la Función Pública. Se les informará a los Institutos Tecnológicos y Centros, de la disponibilidad de los mismos, a los Responsables de Contraloría Social, mediante correo electrónico institucional y aviso en la página web del TecNM.

## 2. Objetivo

El objetivo de la presente guía, es establecer los **criterios generales** para el cumplimiento de las disposiciones en materia de Contraloría Social para el Ejercicio Fiscal 2021, como son la, Planeación, Difusión, Capacitación y Seguimiento, con el propósito de que los Responsable de Contraloría Social (RCS) y los beneficiarios en el Marco del Programa para el Desarrollo Profesional Docente (PRODEP) del año 2020, conozcan la operación del Programa y las actividades de Contraloría Social que se deberán de desarrollar, y con ello se garantice que los trámites, tipos de apoyo, montos otorgados, periodicidad de entrega de los recursos, la forma de entrega de los apoyos, así como las obligaciones de los Responsables de Contraloría Social y los Comités de Contraloría Social, tengan de su conocimiento. Las Instancias responsables de llevar a cabo el proceso de promoción de la Contraloría Social, son el Tecnológico Nacional de México como Instancia Normativa y los Institutos Tecnológicos Federales, Descentralizados y Centros del TecNM, como Instancias Ejecutoras.

## 3. INFORMACIÓN DEL PROGRAMA

### 3.1. ¿Qué es el “PRODEP”?

Es el Programa para el Desarrollo Profesional Docente (PRODEP), que tiene como objetivo contribuir para







que el personal docente y personal con funciones de dirección, de supervisión, de asesoría técnico pedagógica y cuerpos académicos accedan y/o concluyan programas de formación, actualización académica, capacitación y/o proyectos de investigación para fortalecer el perfil necesario para el desempeño de sus funciones.

## Para el Tipo Superior

Profesionalizar a las/los Profesores de Tiempo Completo, ofreciendo las mismas oportunidades a mujeres y hombres para acceder a los apoyos que otorga el Programa, a fin de que alcancen las capacidades de investigación-docencia, desarrollo tecnológico e innovación y con responsabilidad social; se articulen y consoliden en Cuerpos Académicos y con ello generen una nueva comunidad académica capaz de transformar su entorno.

## 3.2. Tipos de apoyos que otorga el PRODEP

### Con recursos económicos:

- Incorporación de Nuevos Profesores de Tiempo Completo
- Reincorporación de Ex becarios PRODEP
- Profesores de Tiempo Completo con Perfil Deseable
- Estudios de Posgrados de Alta Calidad a nivel nacional.
- Estancias Cortas de Investigación (Individual o por Cuerpo Académico)
- Postdoctorado para Cuerpos Académicos
- Gasto de Publicación

### Sin recursos:

- Reconocimiento a Profesores de Tiempo Completo a Perfil Deseable
- Reconocimiento de Formación de Cuerpos Académicos

Por mencionar algunos.

## 3.3. Población Objetivo:

El Programa está dirigido a Profesores de Tiempo Completo (PTC) que pertenecen a los Institutos Tecnológicos del TecNM (Federales y Descentralizados).





### 3.4. Requisitos para acceder a los recursos del PRODEP:

- ✓ Haber participado en las convocatorias del Programa antes mencionado, **sin importar el género**, si usted cumple con los requisitos y en la evaluación de la solicitud obtiene una ponderación aprobatoria, puede acceder al otorgamiento de apoyos con recursos.
- ✓ Haber obtenido recursos dentro de cualquiera de las convocatorias que emite el Programa de PRODEP.
- ✓ Contar con la Apertura de una Cuenta Especifica a nombre del Programa y esta deberá de ser por cada Instituto Tecnológico de adscripción laboral.

### 3.5. Derechos de los Beneficiarios

#### Son derechos de los/as beneficiarios/as:

- 1) Recibir un trato atento, digno y respetuoso, sin discriminación alguna;
- 2) Recibir asesoría y apoyo sobre la operación del mismo de manera gratuita;
- 3) Tener acceso a la información necesaria, de manera clara y oportuna, para resolver sus dudas respecto de las acciones del Programa;
- 4) Recibir el comunicado por parte de las instancias ejecutoras sobre la asignación del recurso, y
- 5) Tener la reserva y privacidad de sus datos personales en los términos de lo establecido en la Ley General de Transparencia y Acceso a la Información Pública, la Ley Federal de Transparencia y Acceso a la Información Pública, su Reglamento y demás normativa jurídica aplicable.

#### Tipo Superior:

- a) Recibir la información correspondiente a las diferentes convocatorias que emite el Programa; y recibir la notificación de los resultados de las solicitudes presentadas por los/as PTC, y
- b) Recibir la aportación de los recursos para el pago de los apoyos con base en la disponibilidad presupuestal de las Unidades Responsables.

#### De los/las beneficiarios/as:





- a) Recibir la notificación de los resultados de las solicitudes que presenten.
- b) Manifiestar su inconformidad ante los resultados emitidos a sus solicitudes y,
- c) Recibir los recursos autorizados de acuerdo a lo establecido en las cartas de liberación de recursos. Con base en la disponibilidad presupuestal de las Unidades Responsables (UR).

### 3.6. Obligaciones de los Beneficiarios

#### Tipo Superior:

#### Las personas beneficiarias

- a) Hacer uso de los recursos de acuerdo con los rubros, montos aprobados y disposiciones establecidas en las Reglas de Operación del programa;
- b) Cumplir con las actividades comprometidas según el apoyo autorizado (proyectos de investigación o plan de trabajo),
- c) Presentar ante el Programa PRODEP y a su Institución de Educación Superior (IES) de adscripción los informes semestrales que reflejen el avance en actividades y ejercicio de los recursos autorizados, considerando los informes a partir de la fecha de notificación de los resultados, así como el informe final del impacto académico logrado con el apoyo recibido, mediante el formato electrónico establecido que se encuentra en el SISUP, y
- d) Entregar a la IPES de adscripción la evidencia de las actividades realizadas durante el periodo del apoyo durante los primeros 15 días posteriores a la conclusión de la vigencia o bien, al presentar el informe final si el recurso se ejerce antes de este período.

*NOTA: Derivado de lo anterior, es importante mencionar que la mayoría de los apoyos otorgados en el marco del Programa para el Desarrollo Profesional Docente (PRODEP), fueron liberados en el último trimestre del año 2020, lo que da como resultado que el ejercicio de los recursos asignados, se vea prolongado más del allá del año fiscal correspondiente. Por lo tanto, la contraloría social se aplicará en el 2021.*

## 4. CONTRALORÍA SOCIAL

### 4.1. ¿Qué es la Contraloría Social?

La Contraloría Social es un grupo de beneficiarios, que, de manera organizada, verificaran el cumplimiento





de las metas y la correcta aplicación de los recursos públicos asignados al Programa PRODEP.

## 4.2. ¿Qué vigila la contraloría Social?

- ✓ Que se difunda la información suficiente, veraz y oportuna sobre la operación del programa.
- ✓ Que los otorgamientos de los apoyos sean con calidad, calidez, eficiente, eficaz, oportuno y de manera transparente.
- ✓ Que las autoridades competentes brinden atención a las quejas, denuncias, peticiones o irregularidades, relacionadas al programa PRODEP.

## 4.3. ¿Qué es un Comité de Contraloría Social?

Las formas de organización social constituidas por los beneficiarios referidas en el artículo 67 del Reglamento de la Ley General de Desarrollo Social, que llevan a cabo el seguimiento, supervisión y vigilancia de la ejecución, cumplimiento de las metas y acciones comprometidas, así como de la correcta aplicación de los recursos asignados a los mismos.

## 4.4. Objetivo de los Comités de Contraloría Social.

Colaborar en forma VOLUNTARIA ACTIVA y de manera representativa con organismos oficiales, seguimiento, supervisión y vigilancia de la ejecución, cumplimiento de las metas y acciones comprometidas en el Programa, así como de la correcta aplicación de los recursos asignados.

## 4.5. ¿Cuáles son las funciones que deberán de cumplir los Comités de Contraloría Social?

- ✓ Representar los intereses y actuar como grupo de enlace entre la comunidad, las autoridades locales y autoridades centrales.
- ✓ Vigilar el adecuado manejo de los recursos financieros y que cumplan con el objetivo para el que fueron otorgados.
- ✓ Capturar y canalizar las Quejas, Denuncias, Peticiones o Irregularidades a las áreas correspondientes.
- ✓ Reportar cualquier anomalía que se presente durante el proceso de la ejecución y culminación de los recursos financieros.





## 5. DESARROLLO DE LAS ACTIVIDADES

### 5.1. De los Documentos Normativos

De conformidad a lo dispuesto por la Ley General de Desarrollo Social, publicada en el Diario Oficial de la Federación en su última actualización el día 25 de junio de 2018, y que en su artículo 69, menciona *“Se reconoce a la Contraloría Social como el mecanismo de los beneficiarios, de manera organizada, para verificar el cumplimiento de las metas y la correcta aplicación de los recursos públicos asignados a los programas de desarrollo social”*, así como a Lineamientos para la promoción y operación de la Contraloría Social en los programas federales de desarrollo social, en su artículo **NOVENO**, que a la letra dice: *“La Instancia Normativa deberá proporcionar a las Representaciones Federales y, en su caso, a las Instancias Ejecutoras el esquema de contraloría social, la Guía Operativa y el PATCS, a efecto de apoyar sus actividades de promoción de contraloría social en los programas federales y garantizar su cumplimiento”*.

Por lo que esta Instancia Normativa realizará la entrega de dichos documentos una vez que sean validados por la Coordinación General de Ciudadanización y Defensa de Víctimas de la Corrupción, de la Secretaría de la Función Pública, tal y como lo menciona en el citado artículo, por lo que se





presenta a ustedes el proceso para la entrega de dicha información.



Figura 1 Entrega de los Documentos Normativos

## 5.2. Programa Anual de Trabajo de Contraloría Social

El Tecnológico Nacional de México (Instancia Normativa) es el responsable de elaborar el Programa Anual de Trabajo de Contraloría Social (PATCS), donde dicho programa integra los apartados de Planeación, Promoción y Seguimiento, las actividades que se incluyen en el programa son las siguientes:

### Planeación.



Número de registro: 89VIL-072  
Fecha de inicio: 2017-04-10  
Término de la certificación 2021-04-10



Av. Universidad 1200, col. Xoco, Alcaldía Benito Juárez,  
C.P. 03330, Ciudad de México.  
Tel. (55) 3600-2511, ext. 65066 / correo:  
d\_posgrado@tecnm.mx





- Solicitar mediante oficio a las Instancias Ejecutoras, la designación o ratificación del responsable de las actividades de Contraloría Social del ejercicio fiscal.
- Enviar los Documentos Normativos (Esquema, Guía Operativa y Programa Anual de Trabajo de Contraloría Social) para que sean validados por la Coordinación General de Ciudadanización y Defensa de Víctimas de la Corrupción (CGCyDVC) perteneciente a la Secretaría de la Función Pública.
- Capturar en el Sistema Informático del Contraloría Social, al Responsable de Contraloría Social donde se le proporciona una clave de usuario y contraseña.
- Elaborar el Programa Institucional de Trabajo de Contraloría Social (PITCS) para ser remitido a las Instancias Ejecutoras para su concertación y su posterior validación,
- Capturar en el Sistema Informático de Contraloría Social (SICS) el PITCS, por cada una de las Instancias Ejecutoras.
- Capturar y dar seguimiento a cada una de las actividades de Contraloría Social, en el Sistema Informático de Contraloría Social (SICS).

## Promoción.

- Difundir a través de circular a los titulares y/o responsables de Contraloría Social en las Instancias ejecutoras, así como en el sitio web institucional del Tecnológico Nacional de México, los Documentos Normativos (Esquema de Contraloría Social, Programa Anual de Trabajo de Contraloría Social y Guía Operativa con sus respectivos anexos) validados por la Coordinación General de Ciudadanización y Defensa de Víctimas de la Corrupción) de la Contraloría Social en el ejercicio presupuestal 2021.
- Difundir a través de circular el calendario de capacitaciones que se impartirán a los Responsables de Contraloría Social (RCS), sobre las actividades a realizar y los documentos normativos de la Contraloría Social en presente ejercicio fiscal.
- Proporcionar asesoría a los Responsables de Contraloría Social y a los beneficiarios.

## Seguimiento.

- Enviar un informe a la Coordinación de Vinculación con Organizaciones Sociales y Civiles de los Materiales de Difusión que fueron enviados a las Instancias Ejecutoras. Asimismo, en el mismo formato se deberán de colocar el número de las capacitaciones impartidas hacia las instancias ejecutoras.
- Solicitar cada una de las Actividades a realizar en el Sistema Informático de Contraloría Social (SICS).







- Verificar en el SICS que las Instancias Ejecutoras capturen las actividades de promoción de Contraloría Social,
- Realizar el seguimiento a las Instancias Ejecutoras en relación a la realización de cada una de las actividades de Contraloría Social y su posterior captura en el SICS, las cuales son: la realización del Programa Institucional de Contraloría Social (PITCS), registro de los apoyos económicos, el registro del Comité de Contraloría Social, registro de las Minutas que realicen los Comités, el registro de los Informes finales de los Comités de Contraloría Social, así como el envío de la carpeta de evidencias de las Actividades de Contraloría Social.
- Recibir a través del Formato 10 "Entrega de Material Difusión y Capacitación Impartidas", la entrega de los materiales de difusión hacia los beneficiarios y las capacitaciones impartidas por el Responsable de Contraloría Social en cada instancia ejecutora.
- Analizar los resultados de la Contraloría Social y plantear acciones de mejora.
- Elaborar un Informe Anual sobre los resultados de la Contraloría Social realizada.
- Recopilar un informe mensual (este proceso podrá ser a través de correo electrónico), sobre las quejas, denuncias, peticiones o irregularidades, presentadas ante la Instancia Normativa y este mismo será presentado ante SFP.

### 5.3. Programa Institucional de Trabajo de Contraloría Social (PITCS)

La Instancia Normativa elaborará el Programa Institucional de Trabajo de Contraloría Social (PITCS) y lo enviará a las Instancias Ejecutoras para su aceptación o acordarán los posibles cambios con la Instancia Normativa, (este proceso podrá ser a través de correo electrónico). Una vez aprobado el PITCS entre las Instancias correspondientes, deberá ser firmado por el Responsable de Contraloría Social de cada de las Instancias Ejecutoras, enviará vía correo electrónico a la Instancia Normativa para su validación y la Instancia Normativa emitirá de la misma manera dicha validación.

El PITCS es responsabilidad de la Instancia Ejecutora el registro correspondiente, en el Sistema Informática de contraloría Social (SICS). Dicho programa de trabajo deberá de contener las siguientes actividades:

#### Planeación.

- Por parte de la Instancia Ejecutora deberá de designar o ratificar al responsable de las actividades de Contraloría Social, y en su caso actualizar sus datos, esta actividad se deberá de realizar a través de oficio, signado por la máxima autoridad de la Instancia Ejecutora, para su posterior envío a la Instancia Normativa.







- Revisar y firmar de conformidad el Programa Institucional de Trabajo de Contraloría Social (PITCS), que previamente fue enviado por la Instancia Normativa, mismo que deberá de quedar como evidencia de su aceptación.
- Capturar en el SICS el Programa Institucional de Trabajo de Contraloría Social (PITCS), acordado por la Instancia Normativa y Ejecutora.
- Distribuir entre los beneficiarios del PRODEP, el material de difusión que elaboró la Instancia Normativa.
- **Enviar un informe a la Instancia Normativa a través del Formato 10 "Entrega de Material Difusión y Capacitación Impartidas", sobre la entrega de los materiales de difusión hacia los beneficiarios y las capacitaciones impartidas por el Responsable de Contraloría Social, en cada instancia ejecutora.**

## Promoción.

- Poner a disposición las actividades de contraloría Social, a través de su página web institucional de cada una de las Instancias Ejecutoras.
- Realizar invitación a los beneficiarios del Programa PRODEP y/o personal del Instituto, de las capacitaciones que realizará el Responsable de Contraloría Social en la Instancia Ejecutora, de las actividades de Contraloría Social en el ejercicio fiscal correspondiente.
- Proporcionar asesoría a los beneficiarios y/o Comités de Contraloría Social, de las actividades que se desarrollaran y/o lo que sea necesario para la elaboración de dichas actividades.

## Seguimiento.

- Realizar cada una de las actividades que se solicita en el Sistema Informático de Contraloría Social (SICS).
- Capturar en el Sistema Informático de Contraloría Social (SICS), el total de los apoyos que van a ser vigilados por los Comités de Contraloría Social.
- Enviar a la Instancia Normativa el Programa Institucional de Trabajo de Contraloría Social (PITCS), una vez verificado y firmado.
- Elaborar y capturar en el SICS las minutas (DOS) de las reuniones realizadas para la conformación de los comités.
- Constituir el Comité de Contraloría Social.
- Registrar en el SICS, el Comité de Contraloría Social.
- Entregar al Comité el formato de Informe Anual para su llenado.





- Recopilar el Informe Anual del Comité.
- Registrar en el SICS las respuestas del informe anual de los Comités.
- Registrar en el SICS, la conformación del "Comité de Contraloría Social".
- Recibir, atender o canalizar las quejas, denuncias, peticiones o irregularidades, que se hubieran presentado en el transcurso del desarrollo de las actividades de la Contraloría Social.
- Realizar un informe mensual, sobre las quejas, denuncias, peticiones o irregularidades, mismas que deberán de ser enviadas a la Instancia Normativa.

## **6. Actividades de Difusión de Contraloría Social**

Cada Instituto Tecnológico y/o Centro deberá incluir, en su página web oficial de su institución, la información pertinente sobre el programa PRODEP y las actividades de Contraloría Social, por lo que para unificar los criterios de la información se deberá de contar con la siguiente información:

### **6.1. Información de Programa:**

- Qué es el Programa PRODEP.
- Características generales de los apoyos (tipo, monto, periodo de ejecución y fecha de entrega).
- Requisitos para la entrega de apoyos conforme a lo establecido en las convocatorias emitidas por PRODEP.
- Derechos y obligaciones de los beneficiarios.
- Población objetivo.
- Establecer quien es la Instancia Normativa, las Instancias Ejecutoras y Órganos de Control participantes en el programa, así como sus datos de contacto.
- Medios institucionales de comunicación para presentar quejas, denuncias, petición o irregularidades.
- Procedimientos para realizar las actividades de Contraloría Social, y
- Medidas para promover la equidad de género entre hombres y mujeres en la integración de los Comités.

### **6.2. Contraloría Social:**





- ¿Qué es la Contraloría Social?
- ¿Qué vigila la contraloría Social?
- ¿Qué es un Comité de Contraloría Social?
- Objetivo de los Comités de Contraloría Social.
- ¿Cuáles son las funciones que deberán de cumplir los Comités de Contraloría Social?
- Documentación relacionada con la C.S., deberá de presentar un orden de acuerdo a lo siguiente:
  1. Esquema de Contraloría Social.
  2. Programa Anual de Trabajo de Contraloría Social (PATCS), para la Instancia Normativa y para la Instancia Ejecutora el Programa Institucional de Trabajo de Contraloría Social (PITCS).
  3. Guía Operativa de Contraloría Social.
  4. Formatos.

Por lo anterior, y con la finalidad de unificar la difusión de la información sobre Contraloría Social del Programa, cada Instituto Tecnológico y/o Centro deberá de colocar en su respectiva página principal de Internet, una liga de acceso **FIJA** para consultar la información concerniente a la Contraloría Social del Programa, utilizando para ello el siguiente logotipo:



Es importante señalar que dicho logotipo no debe sufrir alteraciones y/o modificaciones en el diseño o en los colores que utiliza.

*Con el propósito de facilitar la comunicación con los interesados, en la sección de Contraloría Social, deberá mostrar también los datos del Responsable de Contraloría Social designado por la Instancia Ejecutora.*

Las Instancias Ejecutoras deberán proporcionar a los Comités, de manera completa y oportuna, la información de las actividades de difusión, estos podrán ser a través de





trípticos, volantes, folletos, carteles, guías, medios electrónicos, entre otros, a efecto de que puedan realizar las actividades de Contraloría Social.

La Instancia Normativa entregará a la Instancias Ejecutoras, como material de Difusión un Tríptico el cual será enviado a través de correo electrónico oficial, por medio de un comunicado, por parte de la Dirección de Posgrado Investigación e Innovación y este mismo se encontrará publicado en la página de Internet del TecNM (<https://www.tecnm.mx>).

## **7. Capacitación y Asesoría**

Como parte del Programa Anual de Trabajo de Contraloría Social que desarrolla la Instancia Normativa, es la de impartir capacitaciones a los Responsables de Contraloría Social, que fueron designados por la máxima autoridad de la Instancia Ejecutora, por lo que la Instancia Normativa, enviará vía electrónica a los responsables, el calendario de capacitaciones que serán impartida.

Una vez capacitado el Responsable de Contraloría Social, ellos tendrán la responsabilidad de impartir las capacitaciones hacia los beneficiarios del Programa y/o personal de la Instancia Ejecutora que así lo desee, en cada uno de los Institutos Tecnológicos y/o Centros, que tendrán como objetivos específicos, mencionar la Estrategia Marco de acuerdo a lo siguiente:

- Que los servidores públicos cuenten con los conocimientos para llevar a cabo las actividades de promoción e implementación de las actividades de contraloría social.
- Que los beneficiarios identifiquen qué es la Contraloría Social y sus actividades.
- Que los integrantes de los comités de contraloría social cuenten con los conocimientos para llevar a cabo las actividades de contraloría social.

Para cumplir con estos objetivos, la Instancia Normativa, así como la Instancia Ejecutora, tendrán como referencia el Módulo de Capacitación incluido en la Estrategia Marco de acuerdo a lo siguiente:





Figura 2 Programa de Capacitación

**Nota:** Para todas las reuniones de capacitación con los beneficiarios, los Comités de Contraloría Social y Servidores Públicos, es necesario levantar lista de asistencia que dentro de las actividades del SICS tendrán que tener evidencias de dichas capacitaciones.

### 7.1. Asesoría hacia los Responsables de Contraloría Social.

La Instancia Normativa a través del Enlace de Contraloría Social y personal de dicha Instancia, capacitará y asesorará de manera permanente a los Representantes de Contraloría Social, ya sea vía telefónica, correo electrónico o de manera personal en las oficinas de la Instancia Normativa, para lo cual deberá realizar la solicitud comunicándose al teléfono (55) 36-00-25-11, ext. 65083 o bien a los correos electrónicos:

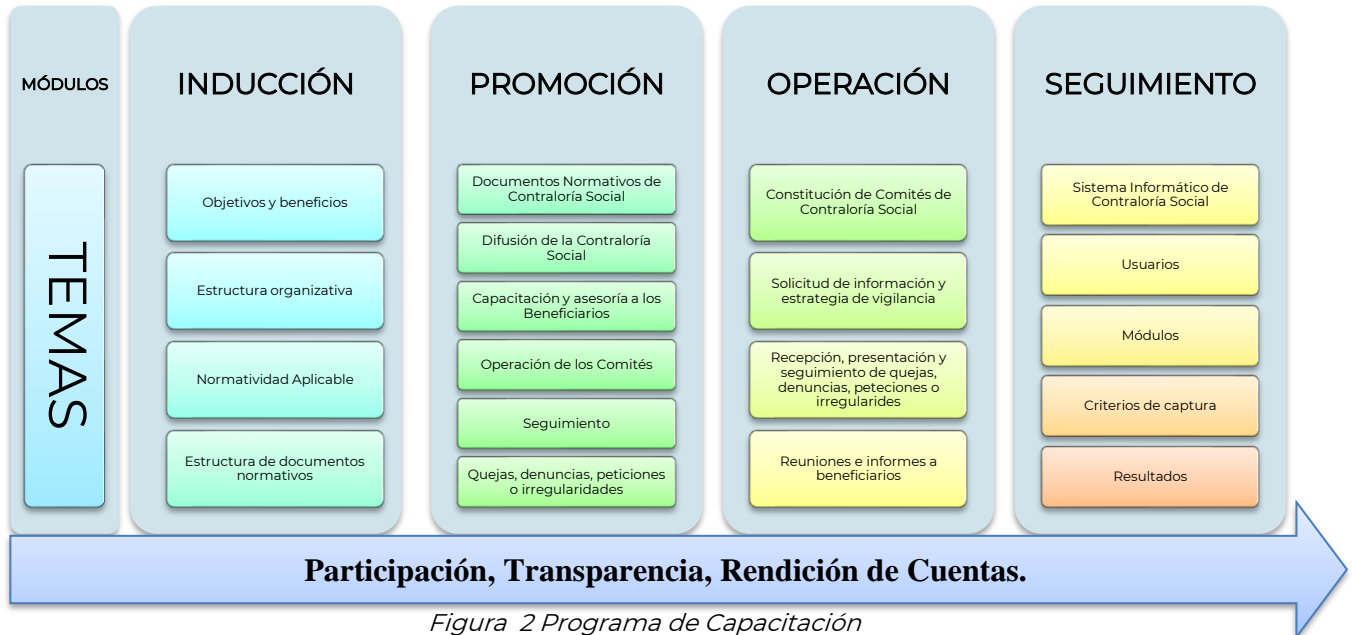
[contraloriasocial\\_posgrado@tecnm.mx](mailto:contraloriasocial_posgrado@tecnm.mx) (Miguel Ángel Andrade Herrera)

[contraloriasocial01\\_posgrado@tecnm.mx](mailto:contraloriasocial01_posgrado@tecnm.mx) (José Daniel Juárez Barajas)





## 7.2. Capacitación y asesoría hacia los beneficiarios y/o Comités de Contraloría Social

En cada Instituto Tecnológico y/o Centros, los beneficiarios y/o Comités de Contraloría Social serán capacitados y asesorados en el lugar donde se ejecute el Programa por el Responsable de Contraloría Social (RCS), es decir en cada una de las Instancias Ejecutoras de conformidad al “Programa de Capacitación” (Figura 3). En lo que se refiere al asesoramiento de las actividades de Contraloría Social, como en el llenado de los formatos e informes del Comité de Contraloría Social, así como en lo que se requiera para que éstos puedan cumplir adecuadamente con las actividades de contraloría social.

## 7.3. Pasos a seguir para la Capacitación de Contraloría Social



Figura 3 Pasos para la Capacitación y Asesoría





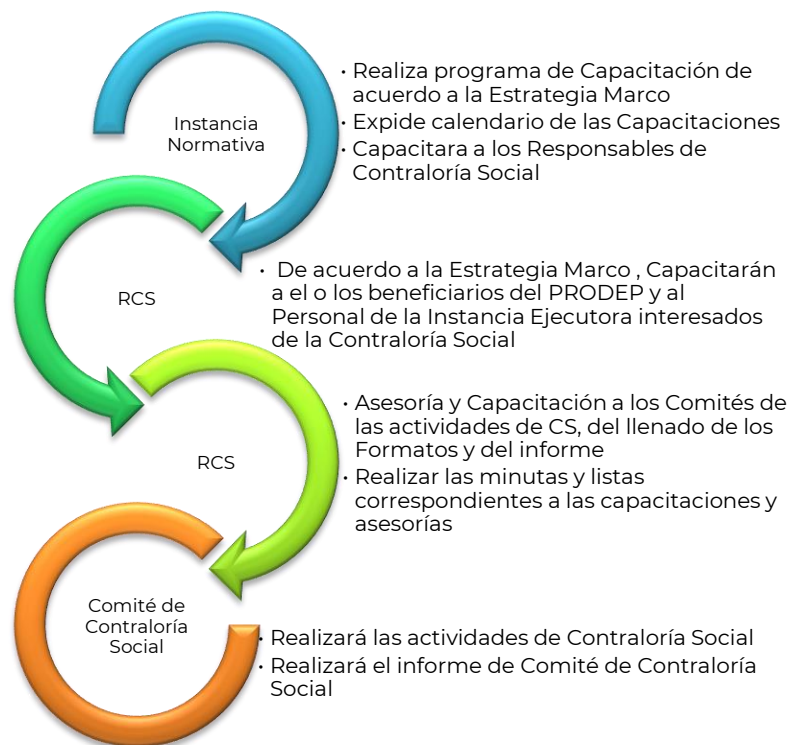

## **8. Conformación y registro de los Comités de Contraloría Social**

Cada Instancia Ejecutora beneficiada por el programa PRODEP en el año 2020, tiene la responsabilidad de promover la constitución de un Comité de Contraloría Social (CCS).

**Los comités de Contraloría Social deberán de estar conformados por los beneficiarios de los Apoyos Otorgados en el Marco el Programa PRODEP en el año 2020.**

Asimismo, para que un beneficiario pueda ser integrante del Comité de Contraloría Social, deberá de cumplir con las siguientes características:

- Ser mayor de edad.
- Ser beneficiario(a) en cualquiera de las Convocatoria del Programa PRODEP.
- Conocer la manera en la que opera el Programa PRODEP.
- Haya recibido capacitación sobre el objetivo y los beneficios de la Contraloría Social y los instrumentos de recolección de información.
- Que deseen de forma libre participar en las actividades de Contraloría Social.
- El número de integrantes recomendado para conformación del comité es de mínimo **Uno** y un máximo de **Tres** beneficiarios, esto con el fin de tener una adecuada toma de decisiones, considerando que deben conformarse con el número de integrantes que faculte una adecuada comunicación entre ellos y que el número de beneficiarios les permita.
- **La vigencia de los Comités de Contraloría Social, comienza a partir de la fecha de su constitución y culmina hasta el 31 de diciembre del presente ejercicio presupuestal.**
- El Comité de Contraloría Social (CCS), tiene que vigilar el 100% de los recursos otorgados en el ejercicio fiscal en el que se vaya a realizar la Contraloría Social.
- El Representante de Contraloría Social (RCS), es el encargado de coordinar, la conformación de los Comités de Contraloría Social, así como de proporcionar las facilidades necesarias a los integrantes del Comité sobre el funcionamiento e importancia del mismo, y de registrar en el SICS lo referente a las actividades de la contraloría social. Estos Comités de Contraloría Social deberán de registrarse en el SICS.

### **8.1. Constitución del Comité**

Para la constitución del Comité de Contraloría Social esta Instancia Normativa, está presentando el proceso para dicha conformación, es el siguiente:



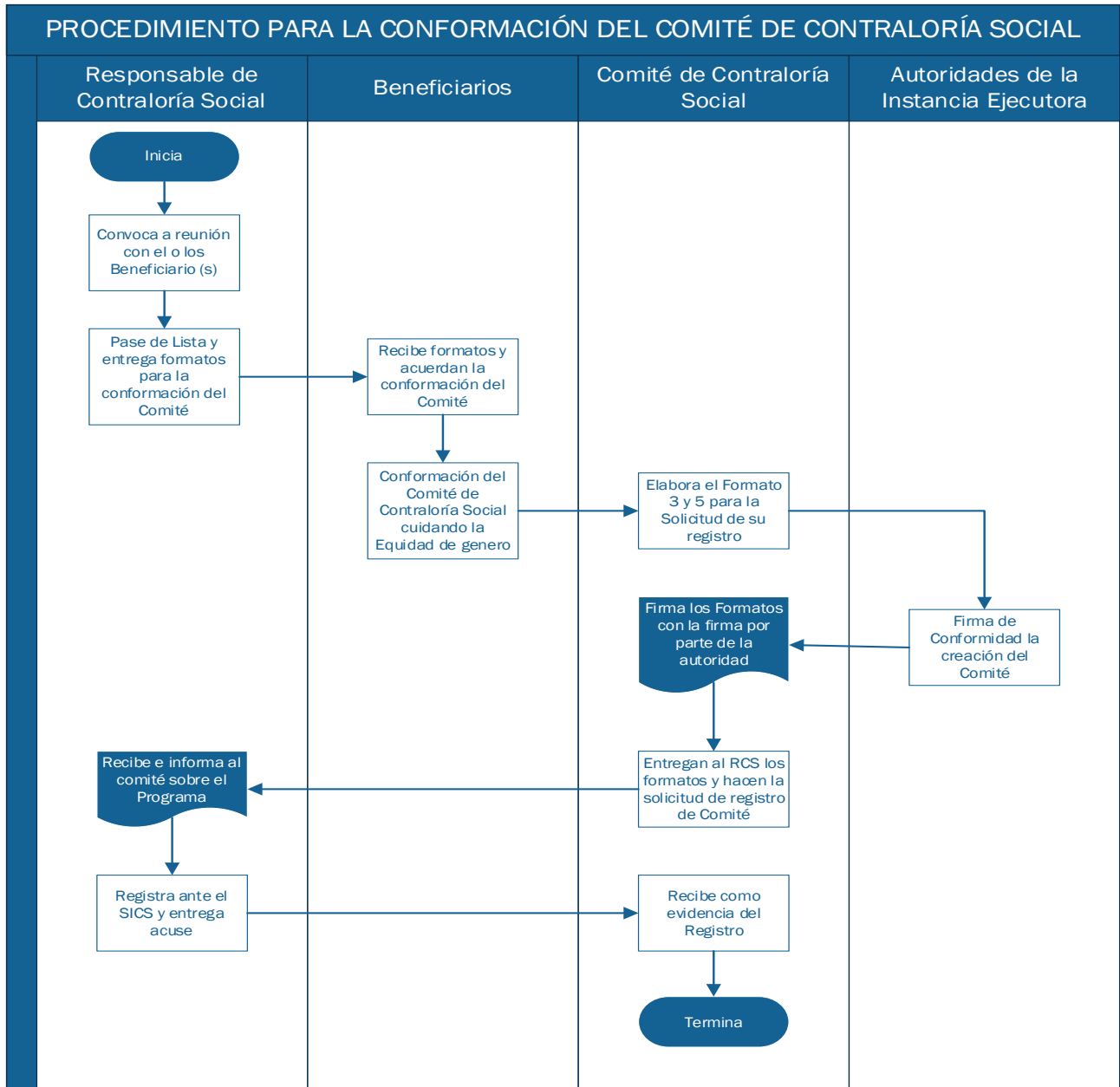

**Diagrama 1 Proceso para constitución del Comité de Contraloría Social**







**Tabla 1 Descripción del Procedimiento para la Constitución del Comité de Contraloría Social.**

Procedimiento para la Constitución del Comité de Contraloría Social		
ETAPA	ACTIVIDAD	RESPONSABLE
1. Convoca a reunión con él o los Beneficiario (s)	<p>1.1 El Responsable de Contraloría Social, será responsable de convocar a reunión a los Beneficiarios del Programa PRODEP en el año 2020, esto podrá ser por correo electrónico, memorándum, invitación personalizada, etc.</p> <p>1.2 El Responsable de Contraloría Social, proporcionará a los beneficiarios información sobre la operación del programa, así como la relacionada con el ejercicio de sus actividades.</p>	Responsable de Contraloría Social
2. Pase de lista y entrega de formatos para la conformación del comité	<p>2.1 El responsable de Contraloría Social, deberá de realizar un listado (esto es en formato libre y en hoja membretada de la Instancia Ejecutora), esto es como evidencia de la constitución del Comité.</p> <p>2.2 Una vez realizado el pase de lista de los beneficiarios, deberá de entregar el formato 3 "Acta de Constitución de Comité de Contraloría Social" y el formato 5 Escrito Libre para la Solicitud de Registró del Comité de Contraloría Social" <i>(dicho formato contiene los elementos básicos para la solicitud de conformación del Comité de contraloría Social: nombre del programa, el ejercicio fiscal, la representación y domicilio legal donde se constituye el CCS, mecanismos e instrumentos que utilizará para el ejercicio de las actividades del CCS, y la documentación que acredite la calidad de beneficiario.) Para el llenado de dichos formatos recibirá asesoría del responsable del Comité de Contraloría Social.</i></p>	Responsable de Contraloría Social
3. Reciben formatos y acuerda la conformación del Comité,	3.1 Los beneficiarios acordarán por votación y teniendo en cuenta la igualdad de género, cuáles serán los integrantes del Comité de Contraloría Social, perteneciente a la Instancia Ejecutora.	Beneficiarios





cuidando la equidad de genero	En la conformación del Comité deberán estar presentes los beneficiarios, el responsable de Contraloría Social y en su caso puede estar presente algún servidor público del Órgano Estatal de Control.	
4. Elabora formatos 3 y 5 para su firma y envían a las autoridades	4.1 Una vez conociendo a los integrantes del Comité, procederán al llenado de los Formatos 3 y 5, que previamente fueron entregados el responsable de Contraloría Social. 4.2 Una vez llenados los formatos, deberán de ser entregados al Responsable de Contraloría Social, para lo procedente. 4.3 Turnan los formatos a las autoridades de la Instancia Ejecutora.	Comité de Contraloría Social
5. Reciben, Firma la minuta y entregan al comité de la conformidad del Comité	5.1 Como parte de la conformación del Comité, se solicita que la minuta deberá de ser firmada al menos por un servidor público de la propia representación Federal o Instancia Ejecutora (Director, Subdirector o Jefe de área), para asentar la conformación y entrega al comité.	Instancia Ejecutora (personal que asiste en la conformación)
6. Recibe y entrega al RCS los formatos, para el registro del comité	6.1 Recibe formatos Firmados y entrega al Responsable de Contraloría Social, solicitando el registro (esto se hace a través del formato 5)	Comité de Contraloría Social
7. Recibe e informa al comité del programa	7.1 El responsable de Contraloría Social recibe por parte del Comité recién conformado, los formatos Anexo 3 y 5 para su posterior registro en el SICS. El Responsable de Contraloría Social verifica que los integrantes del CCS tengan la calidad de beneficiarios, en su caso, informar al CCS si alguno de los integrantes no tiene tal carácter, a efecto que se aclare o se elija un nuevo integrante, si es el caso, se deberá formular una nueva solicitud de registro. 7.2 Una vez realizada la conformación, el Responsable de Contraloría Social, deberá de informar al Comité	Responsable de Contraloría Social





	el Programa Institucional de Trabajo (PITCS), este menciona las actividades que en conjunto desarrollaran para el cumplimiento de las actividades de Contraloría Social.	
8. Registra ante el SICS y entrega acuse	<p>8.1 El Responsable de Contraloría Social, recibe los formatos debidamente firmados.</p> <p>8.2 Una vez obtenidos los formatos el RCS deberá de realizar el registro en el sistema Informático de Contraloría Social (SICS). Para dicha actividad deberá de hacerlo a más tardar 15 días hábiles posteriores a la fecha de conformación del Comité.</p> <p>8.3 Una vez realizada la anterior actividad, el RCS deberá de imprimir dos tantos y uno será el acuse de la evidencia del registro, el segundo será entregado al presidente del Comité del registro, ambos deberán de ser firmado por las partes involucradas.</p>	Responsable de Contraloría Social
9. Recibe el registro del Comité	9.1 El presidente recibe por parte del Responsable de Contraloría Social el registro del Comité y recibe en acuse.	Comité de Contraloría Social

## 8.2. Sustitución de Integrantes de Comités.

La calidad de un integrante del comité de Contraloría Social, se pierde por las siguientes causas:

- Muerte del integrante.
- Separación voluntaria, mediante escrito dirigido a los miembros del comité de contraloría social.
- Acuerdo del comité de contraloría social, tomado por mayoría de votos.
- Acuerdo de la mayoría de los beneficiarios del Programa del PRODEP.
- Perdida del carácter de beneficiario.

Si fuese el caso, de que, por alguna de las causas antes mencionada, se tuviera que sustituir alguno de los integrantes del comité, se deberá de realizar la sustitución e integrar un nuevo beneficiario al comité.





En los casos señalados, el comité solicitará una nueva reunión entre los beneficiarios del programa para la nueva designación del nuevo integrante sustituto, y lo hará del conocimiento por escrito al Responsable de Contraloría Social (R.C.S.) de la Instancia Ejecutora, para que éste verifique su calidad de beneficiario y, de ser procedente, lo registre como nuevo miembro del comité.

Para que se realice el cambio o sustitución de alguno de los Integrantes del Comité de Contraloría Social, se deberá de llenar el **Formato 7** denominado **“Acta Sustitución de Integrante de Comité de Contraloría Social”**, estos cambios deberán ser capturados en el Sistema Informático de Contraloría Social (SICS) y expedir la constancia de registro actualizada.

Es importante mencionar que si el cambio del Integrante de Comité de Contraloría Social, es por un acuerdo de los demás integrantes, se deberá de tener previamente elaborado el Formato 4 “Minuta de Reunión de Comité”, ya que ahí se explicaran los motivos por lo que se está realizando dicho cambio.

### 8.3. Actividades del Comité de Contraloría Social:

- a) Solicitar a la Instancia Ejecutora la información pública relacionada con la operación del Programa PRODEP.
- b) Vigilar que se difunda información suficiente, veraz y oportuna sobre la operación del Programa PRODEP.
- c) Vigilar que el ejercicio de los recursos públicos para los apoyos que proporciona el PRODEP sea oportuno, transparente y con apego a lo establecido en las reglas de operación.
- d) Vigilar que se difunda el padrón de beneficiarios.
- e) Vigilar que los beneficiarios del programa federal cumplan con los requisitos para tener ese carácter.
- f) Vigilar que se cumpla con los periodos de ejecución de la entrega de los apoyos.
- g) Vigilar que exista documentación comprobatoria del ejercicio de los recursos públicos y de la entrega de los apoyos.
- h) Vigilar que el programa federal no se utilice con fines políticos, electorales, de lucro u otros distintos al objeto del programa federal.
- i) Vigilar que el programa se ejecute en un marco de igualdad entre mujeres y hombres.
- j) Vigilar que las autoridades competentes proporcionen atención a las quejas, denuncias, peticiones o irregularidades relacionadas con el programa.





- k) Registrar en los informes los resultados de las actividades de contraloría social realizadas, así como dar seguimiento, en su caso, a los mismos.
- l) Recibir las quejas y denuncias sobre la aplicación y ejecución de los programas federales, recabar la información de las mismas y en su caso, presentar la información recopilada a la Instancia Ejecutora del programa a efecto de que se tomen las medidas a que haya lugar,
- m) Recibir las quejas y denuncias que puedan dar lugar al fincamiento de responsabilidades administrativas, civiles o penales relacionadas con los programas federales, así como turnarlas a las autoridades competentes para su atención.

Así mismo, los Comités de Contraloría Social podrán remitir información que consideren pertinente a la Coordinación de Vinculación con Organizaciones Sociales y Civiles a través del correo electrónico institucional de la Contraloría Social [contraloríasocial@funcionpublica.gob.mx](mailto:contraloríasocial@funcionpublica.gob.mx)

## 8.4. Minuta de Reunión de Comité

Las Instancias Ejecutoras deberán realizar por lo menos **DOS** reuniones con los beneficiarios del programa, con la participación de los integrantes del comité, con el objetivo de promover que se realicen las actividades de Contraloría Social, así como de que expresen sus necesidades, opiniones, quejas, denuncias, peticiones o irregularidades relacionadas con el programa. La periodicidad de dichas reuniones será establecida por cada comité.

Por lo anterior, se solicita que al término de las reuniones en las Instancias Ejecutoras deberán levantar una minuta de reunión, que será firmada al menos por un servidor público de la propia representación Federal o Instancia Ejecutora (Director, Subdirector o Jefe de área), un integrante del comité o beneficiario y el Responsable de Contraloría Social. El Responsable de Contraloría Social capturará en el Sistema Informático de Contraloría Social, la información contenida en las minutas.

La Instancia Ejecutora podrá tener las dos Minutas, la primera cuando se conforme el Comité de Contraloría Social y la segunda, cuando se esté elaborando el "Informe Anual del Comité", (más adelante se menciona esta actividad). Dichas reuniones, deberán de ser registradas en el SICS.

## 9. Informe del Comité de Contraloría Social





El Informe del Contraloría Social (Formato 6) se encontrará a disposición de los beneficiarios, de manera permanente a través del sitio web del TecNM y de las páginas de internet de cada Instituto Tecnológico y/o Centros, ambas en su sección de Contraloría Social.

El Informe se aplicará a más tardar en el mes de diciembre, el cual se entregará al Responsable de Contraloría Social, para su captura y registro en el SICS, preferentemente antes del 31 de diciembre de 2021, o a más tardar dentro de los diez días hábiles al inicio del siguiente ejercicio fiscal. La solicitud de su elaboración y entrega, se realizará a finales del año en curso y se solicitará a través de un comunicado oficial, por parte de esta Instancia Normativa. Es importante mencionar que el informe se aplicará por **Comité Constituido**, es decir que solo se realizará un informe, por cada comité de la Instancia Ejecutora y NO por cada uno de los Integrantes del Comité.

El Responsable de Contraloría Social, de cada Instancia Ejecutora es quien entrega el mencionado formato, lo recopila y da seguimiento al Informe Anual de Contraloría Social, **el cual deberá ser llenado correctamente por los integrantes del Comité de Contraloría Social**, mismo que se obtendrá de los resultados de las actividades que desarrollo dicho Comité.

Una vez que el Responsable de Contraloría Social haya recopilado el Informe Anual que fue llenado por el comité, **tendrá un periodo máximo de 10 días naturales para la captura de las respuestas en el Sistema Informático de Contraloría Social (SICS) de preferencia antes del 31 de diciembre de 2021.**

## **10. Quejas, Denuncias, Petición o Irregularidades**

Los Comités de Contraloría Social podrán recibir de los beneficiarios del Programa para el Desarrollo Profesional Docente (PRODEP) las quejas, denuncias, peticiones o Irregularidades, de acuerdo a lo siguiente:

- Sobre la aplicación, ejecución y/o asistencia técnica del Programa, que puedan dar lugar al fincamiento de responsabilidades administrativas, civiles y/o penales, y turnarlas a las autoridades competentes para su atención.

Para alguna Queja, Denuncia, Petición o Irregularidad interpuesta deberá de realizar el siguiente procedimiento:







Diagrama 2 Procesos para la Atención o Canalización de Queja, Denuncia, Petición o Irregularidad de Contraloría Social del PRODEP



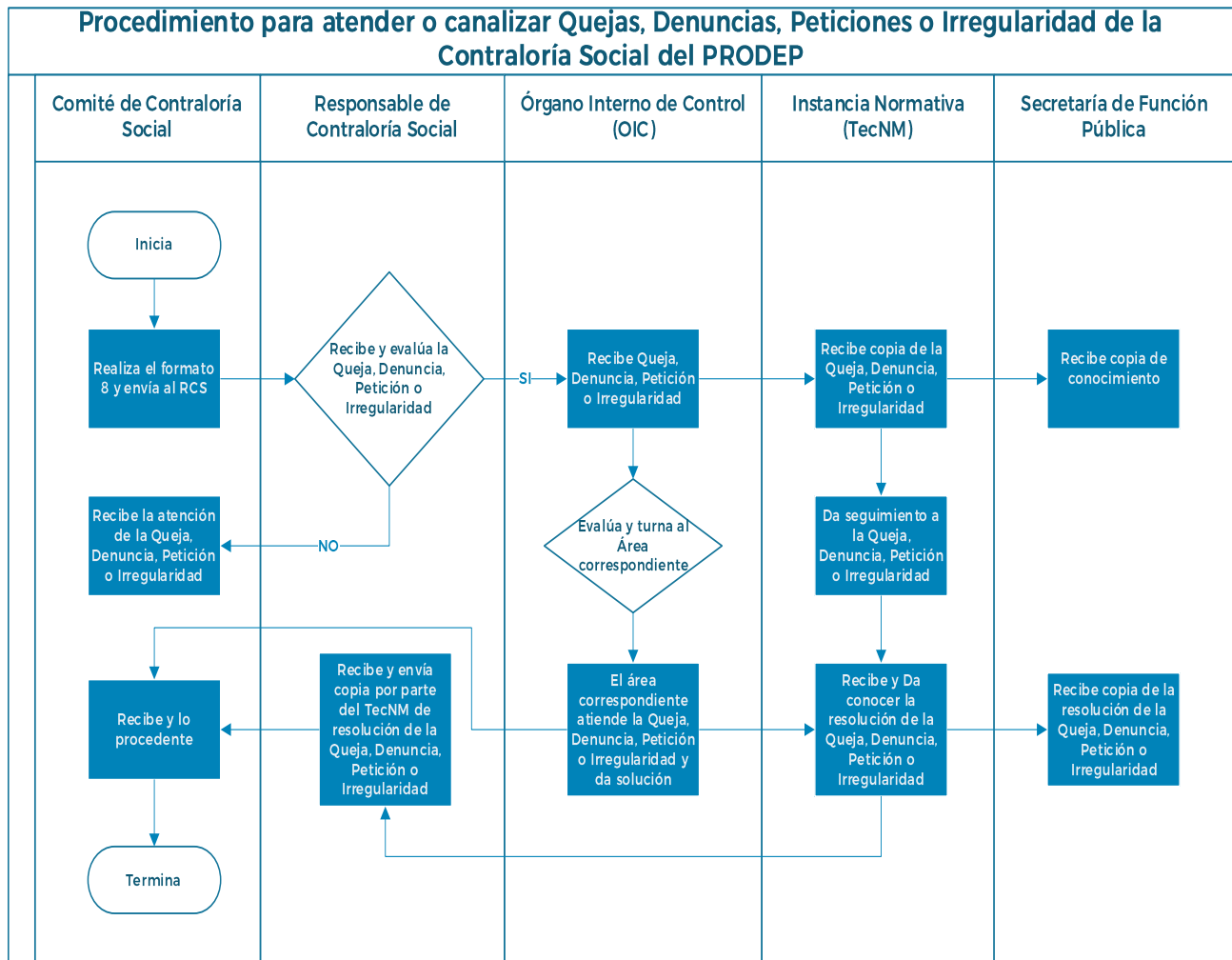

**Tabla 2 Procedimiento para la atención o canalización de una Queja, Denuncia o Petición del Programa para el desarrollo Profesional Docente (PRODEP) de la Contraloría Social**

Actividad	Actividad	Responsable
1. Realiza el formato 8 y envía al RCS	1.1. El Comité de Contraloría Social, deberá de llenar el <b>Formato 8 “Quejas, Denuncia, Petición o Irregularidad”</b> , anexando las evidencias correspondientes (sí así lo amerita la queja, denuncia, petición o irregularidad), el cual será entregado al Responsable de Contraloría Social, para su análisis y lo procedente.	Comité de Contraloría Social
2. Recibe y evalúa la Queja, Denuncia, Petición o Irregularidad	<p>2.1. El Responsable de Contraloría Social recibe y verifica que se esté adjuntado el Formato 8, también revisa, si se cuentan con las evidencias para la queja, denuncia o petición.</p> <p>2.2. El Responsable de Contraloría Social, recibe por parte del Comité la Queja, Denuncia, Petición o Irregularidad, misma que evalúa si, se puede atender de manera interna, por lo que tomara la siguiente decisión:</p> <p><b>SI:</b> Si procede, deberá de presentar la Queja, Denuncia, Petición o Irregularidad a través de oficio, ante el Órgano Interno de Control de la SEP. Para dicha actividad, verificar el punto donde comenta del Contacto del OIC, adjuntos todos y cada uno de los Documentos que deberán de soportar la Queja, Denuncia, Petición o Irregularidad. Dicha solicitud deberá de turnarse copia a la Instancia Normativa y a la Secretaría de Función Pública, ambas para conocimiento y lo procedente.</p> <p><b>NO:</b> Si la Queja, Denuncia, Petición o Irregularidad, <b>NO</b> tuviera los elementos necesarios para que sea turnada, a alguna Instancia externa y se pudiera resolver de manera interna en la misma Instancia Ejecutora, el responsable de la Contraloría Social deberá atenderla (verificará, darle seguimiento y una vez obtenida la respuesta podrá emitir una</p>	Responsable de Contraloría Social







	solución a la solicitud, esta será de manera oficial, la cual podrá ser por medio de un comunicado o correo electrónico, de acuerdo al punto 3.1	
3. Recibe la atención de la Queja, Denuncia, Petición o Irregularidad	3.1. Del punto 2.2, donde la respuesta fue "NO" y si fue atendida la Queja, Denuncia, Petición o Irregularidad de manera interna, por la Instancia Ejecutora, esta deberá de entregar la respuesta de dicha petición al comité de Contraloría Social de manera Oficial, comentando a través de copia a la Instancia Normativa y a la Secretaría de Función Pública (esto será hacia el titular de la Coordinación de Vinculación con Organizaciones Sociales y Civiles).	Instancia Ejecutora
4. Recibe Queja, Denuncia, Petición o Irregularidad	4.1. El Órgano Interno de Control (OIC) de la SEP, recibe la Queja, Denuncia, Petición o Irregularidad y evalúa	OIC
5. Recibe copia de la Queja, Denuncia, Petición o Irregularidad	5.1. La Instancia Normativa recibe por parte del Comité de Contraloría Social, copia de la Queja, Denuncia, Petición o Irregularidad, para lo procedente	Instancia Normativa
6. Recibe copia de conocimiento	6.1. La Secretaría de Función Pública, recibe copia de conocimiento, de la Queja, Denuncia, Petición o Irregularidad, interpuesta por parte de Comité de Contraloría Social	SFP
7. Evalúa y turna al Área correspondiente	7.1. El OIC evalúa la Queda, Denuncia, Petición o Irregularidad y envía al área correspondiente, para atención y solución.	OIC
8. Da seguimiento a la Queja, Denuncia, Petición o Irregularidad	8.1. La Instancia Normativa en medida de lo posible, dará seguimiento de la Queja, Denuncia, Petición o Irregularidad, esto será turnando a través de comunicado al OIC de la Queja, Denuncia, Petición o Irregularidad interpuesta por el Comité de Contraloría Social.	Instancia Normativa
9. El área correspondiente atiende la Queja, Denuncia, Petición o Irregularidad	9.1. El área a la que fue turnada la Queja, Denuncia, Petición o Irregularidad, atenderá en la medida de lo posible dicha petición.	OIC





Irregularidad y da solución		
10. Recibe y hace lo procedente	10.1. Recibe el comité de Contraloría Social por parte del área responsable de darle seguimiento y respuesta del OIC, la respuesta interpuesta de la Queja, Denuncia, Petición o Irregularidad por parte del Comité de Contraloría Social, para lo procedente.	Comité de Contraloría Social
11. Recibe y da a conocer la resolución de la Queja, Denuncia, Petición o Irregularidad	11.1. La Instancia Normativa, solicita la respuesta o resolución por parte del OIC y da a conocer a través de comunicado al Responsable de Contraloría Social de la Instancia Ejecutora. Dicho comunicado deberá de turnar copia a la Secretaría de Función Pública.	Instancias Normativa
12. Recibe y envía copia por parte del TecNM de resolución de la Queja, Denuncia, Petición o Irregularidad	12.1. El Responsable de Contraloría Social, recibe copias de conocimiento, por parte de la Instancia Normativa de la resolución del OIC y lo procedente.	Responsable de Contraloría Social
13. Recibe copia de la resolución de la Queja, Denuncia, Petición o Irregularidad	13.1. El Responsable de Contraloría Social, recibe copias de conocimiento, por parte de la Instancia Normativa de la resolución del OIC y lo procedente.	SFP

Por lo anterior, y con el propósito de facilitar la comunicación con los beneficiarios del programa, el TecNM, ha dispuesto al personal responsable de acuerdo a lo siguiente:

Para el TecNM:

Miguel Ángel Andrade Herrera, Enlace de Contraloría Social del TecNM:  
[contraloriasocial\\_posgrado@tecnm.mx](mailto:contraloriasocial_posgrado@tecnm.mx).

Las oficinas del Tecnológico Nacional de México, se encuentran ubicadas en Avenida Universidad Núm. 1200, piso 5 sector 5-3, Colonia Xoco, Alcaldía Benito Juárez, C.P. 03330, Ciudad de México, México o bien comunicarse al teléfono (55) 36-00-25-11, ext. 65083.





Y a través de la SEP:

Para presentar quejas, denuncias, peticiones o Irregularidades, reconocimientos y sugerencias respecto a trámites correspondientes a la Secretaría de Educación Pública relacionados con la Educación Superior puede consultar la siguiente liga correspondiente al Órgano Interno de Control de la propia Secretaría:

<http://www.oic.sep.gob.mx/portal3/quejas2.php>

Por medio de la Secretaría de Función Pública:

Para presentar quejas, denuncias, peticiones o Irregularidades, por el posible incumplimiento de las obligaciones de los servidores públicos pueden realizarse a través del portal del Sistema de Denuncia Ciudadana, <https://sidec.funcionpublica.gob.mx/#/>, de la Secretaría de la Función Pública.

- La aplicación para teléfono celular **“Denuncia ciudadana de la Corrupción”**.
- **Vía telefónica:** En el interior de la República al 800 11 28 700 y en la Ciudad de México, 55 2000 2000.
- **Presencial:** En el módulo 3 de la Secretaría de la Función Pública ubicado en Av. Insurgentes Sur 1735, PB, Col. Guadalupe Inn, Alcaldía Álvaro Obregón, Código Postal 01020, Ciudad de México, México.
- **Vía correspondencia:** Envía tu escrito a la Dirección General de Denuncias e Investigaciones de la Secretaría de la Función Pública en Av. Insurgentes Sur No. 1735, Piso 2 Ala Norte, Col. Guadalupe Inn, Alcaldía Álvaro Obregón, CP 01020, Ciudad de México, México.
- **Vía correo electrónico:** [contraloriasocial@funcionpublica.gob.mx](mailto:contraloriasocial@funcionpublica.gob.mx).
- **Plataforma:** Ciudadanos Alertadores Internos y Externos de la Corrupción. **La plataforma de alertadores está diseñada para atender casos graves de corrupción y/o en los que se requiere confidencialidad:** <https://alertadores.funcionpublica.gob.mx>.

En caso de requerir atención inmediata:

Si desea hacer una consulta o recibir asesoría inmediata respecto a las actividades del Órgano Interno de Control en la SEP o en cuanto a la presentación de peticiones ciudadanas, usted puede:





Acudir de manera personal, a las oficinas que ocupa el Área de Quejas de este Órgano Fiscalizador, ubicado en: Av. Universidad 1074, Col. Xoco, C.P. 03330, Alcaldía Benito Juárez, Ciudad de México, en un horario 9:00 a 15:00 y de 16:00 a 18:00 horas, de lunes a viernes.

De igual forma puede ingresar su escrito en Oficialía de Partes Común, localizada en el referido domicilio de 9:00 a 15:00 horas o enviarla a través del correo electrónico: [quejas@sep.gob.mx](mailto:quejas@sep.gob.mx)

## **11. Captura de información en el Sistema Informático de Contraloría Social (SICS) de la Secretaría de la Función Pública.**

### **11.1. La instancia Normativa, será la responsable de:**

- ✓ Capturar los datos generales del Programa PRODEP.
- ✓ Capturar las Instancias Ejecutoras, que realizarán contraloría social en el año 2020.
- ✓ Capturar los datos personales de los Responsables de Contraloría Social, designados por las Instancias Ejecutoras.
- ✓ Capturar los documentos validados por la Coordinación General de Ciudadanización y Defensa de Víctimas de la Corrupción, como son el PATCS, Esquema de Contraloría Social, documento (oficio y/o circular) de difusión de la Guía Operativa de Contraloría Social y los formatos que se emplearán para las actividades de Contraloría Social. Dichos documentos una vez validados por la Secretaría de la Función Pública, a **más tardar dentro de los primeros 20 días hábiles** a partir de la recepción del oficio de validación.
- ✓ Capturar la asignación de los recursos asignados a cada una de las Instancias Ejecutoras para ser vigilados por la Contraloría Social.
- ✓ Capturar y asignar a cada una de las Instancias Ejecutoras los materiales de Difusión y Capacitación, que serán utilizados para su distribución.
- ✓ Capturar en el SICS las capacitaciones realizadas por la Instancia Normativa a cada una de las Instancias Ejecutoras, se capturarán 10 días hábiles después de realizado el último evento de capacitación.

### **11.2. Por parte de las Instancias Ejecutoras, serán responsables de:**

- ✓ Elaborar y capturar el Programa Institucional de Trabajo de Contraloría Social, conocido en el SICS como Programa Estatal de Trabajo de Contraloría Social (PETCS). Se deberá de





- realizar en las fechas establecidas por la Instancia Normativa y esta se desarrollará de acuerdo a la actividad 5.3 de la presente Guía.
- ✓ Registrar los apoyos asignados en el marco del Programa PRODEP en el año 2020, se deberá de realizar en las fechas establecidas por la Instancia Normativa.
  - ✓ Por esta ocasión en el presente ejercicio fiscal, los módulos de materiales de Difusión y Capacitación, que fueron entregados por correo electrónico previamente por la Instancia Normativa y los materiales y/o que la Instancia Ejecutora haya realizado, no se encuentran habilitados, esta sección del SICS, por lo que en su lugar esta actividad se deberá de entregar en el Formato 10 denominado "Entrega de Material Difusión y Capacitación Impartidas", mismo que será entregado en las fechas establecidas por la Instancia Normativa. Es importante mencionar que esta actividad se desarrollará de acuerdo a la actividad 7.2 de la presente Guía.
  - ✓ Registrar el Comité de Contraloría Social, para esta actividad se deberá de contar previamente llenado el **formato 3 "Acta de Constitución"**. Se deberá de realizar en las fechas establecidas por la Instancia Normativa.
  - ✓ Registrar las Reuniones celebradas por parte del Comité de Contraloría Social, de estas deberán de realizarse por lo menos dos (2) durante el periodo que dure el Comité de Contraloría Social. Se deberá de realizar en las fechas establecidas por la Instancia Normativa.
  - ✓ Capturar los Informes Anuales de los Comités de Contraloría Social, para dicha captura se deberá tener el **formato 6 "Informe del Comité de Contraloría Social"** previamente requisitado. Se deberá de realizar en las fechas establecidas por la Instancia Normativa.
  - ✓ **En su momento la instancia normativa les indicará los tiempos en los que se deberá de realizar los registros en el SICS de las siguientes actividades, el PITCS, de los Apoyos Otorgados, la entrega del formato 10 en materia de Materiales de Difusión y Capacitación, así como las Reuniones de los Comités e Informe Final, que será de 20 días hábiles, posterior a la realización de las actividades y así como para la Constitución del Comité de Contraloría Social, será de 15 días hábiles posterior a la fecha de su Constitución.**

## 12. Actividades de Seguimiento.

Como parte del seguimiento que deberá de realizar la Instancia Normativa, deberá de solicitar a las Instancias Ejecutoras cada una de las actividades, estas serán a través de correo electrónico, para la atención de las solicitudes por parte de esta Instancia Normativa.

Para dichas actividades se desarrollarán correos electrónicos con las solicitudes puntuales de cada una de las actividades que serán desarrolladas en el ejercicio fiscal 2021 por las Instancias Ejecutoras, mencionando las fechas en la que se deberán de realizar y registrar en el Sistema





Informático de Contraloría Social (SICS), quedando como evidencia los correos masivos de solicitudes.

Una vez que las fechas de la elaboración de las actividades hayan concluido y si existiera por parte de las Instancias Ejecutoras la falta de la actividad, la Instancia Normativa solicitará a través de oficio, la elaboración de la actividad faltante, mismo que será dirigido al Responsable de Contraloría Social, mencionando la fecha límite de su elaboración, llevando copia al Órgano Interno de Control de la SEP, quedando como evidencia el oficio de solicitud. Es importante mencionar que esto será por cada una de las actividades no realizadas.

Así mismo, es importante señalar que para el presente año fiscal se enviará a la Coordinación de Vinculación con Organizaciones Sociales y Civiles de la Secretaría de la Función Pública, el formato de Inque fue enviado por dicha coordinación de manera trimestral, la información relacionada con el avance de las actividades de impulso en materia de contraloría social, realizadas por la Instancia Normativa.

Continuando con las actividades de seguimiento por parte de la Instancia Normativa, y acentuando la importancia de las Quejas, Denuncia, Petición o Irregularidad, solicitará a las Instancias Ejecutoras, por medio de correo electrónico información de la existencia de alguna Queja, Denuncia, Petición o Irregularidad, presentada por parte de algún comité o beneficiario del Programa. Cabe señalar que, para dichas Quejas, Denuncias, Peticiones o Irregularidades, existe el Procedimiento de presentación, tal y como menciona el punto 8 de la presente guía.

Por lo anterior, y para hacer eficiente la atención inmediata, captación y seguimiento de las Quejas, Denuncia, Petición o Irregularidad, se podrá enviar dicha petición al correo: [contraloriasocial@funcionpublica.gob.mx](mailto:contraloriasocial@funcionpublica.gob.mx), correo perteneciente a la Coordinación de Vinculación con Organizaciones Sociales y Civiles de la Secretaría de Función Pública, con la finalidad de dar una mejor y pronta respuesta.

Extendiendo las actividades de seguimiento por la Instancia Normativa, hasta el final del Ejercicio Presupuestal correspondiente, informe los resultados con las acciones de mejora, mismo que será enviado a la Coordinación General de Ciudadanización y Defensa de Víctimas de la Corrupción.

### **13. Del Ejercicio de los Recursos.**







Los Institutos Tecnológicos y/o Centros, son los responsables de la administración, entrega y ejecución de los recursos de cada uno de los Beneficiarios en el marco del programa PRODEP.

Por lo anterior cada Instituto Tecnológico y/o Centros, firman un Anexo de Ejecución donde la Cláusula Octava indica lo siguiente:

*“CLAÚSULA OCTAVA. - Las partes acuerdan que, de conformidad con lo dispuesto por la Ley General de Desarrollo Social; en los Lineamientos para la promoción y operación de la Contraloría Social en los programas federales de desarrollo social y en las Reglas de Operación serán corresponsables de promover y dar cumplimiento a las acciones de contraloría social. Las partes como práctica de transparencia y de rendición de cuentas, ponen a disposición de sus beneficiarios los documentos de Contraloría Social vigentes y todo lo que se considere necesario para la realización de las actividades de contraloría social, a través de su Portal de Internet, tal y como se prevé en la Reglas de Operación.”*

Es importante mencionar que los recursos que son entregados a los beneficiarios del programa PRODEP, estos deberán de ser ejecutados al cien por ciento, por lo que los recursos que no son ejecutados, deberán de ser reintegrados a la Tesorería de Federación (TESOFE). Para tal efecto deberán de verificar el proceso con el área administrativa de su instancia ejecutora (Instituto Tecnológico y/o Centro).

## **14. Cobertura de Contraloría Social.**

La cobertura de contraloría social del Programa es a nivel nacional, el cual opera en las 32 entidades federativas. En particular atenderá a los Institutos Tecnológicos Federales y/o Centros, y Descentralizados, que fueron beneficiados dentro del marco del programa PRODEP en el Ejercicio Fiscal 2020 y que pertenecen a las Reglas de Operación (**Anexo 1**).

Es importante, mencionar que los apoyos y servicios que ofrece el Programa del PRODEP, se someten a evaluación por comités académicos de expertos externos, mismos que revisan que cumplan con los requisitos establecidos y factibilidad académica para poder emitir un dictamen favorable del apoyo o servicio solicitado.

Por lo anterior, podemos contar o no con beneficiarios en el marco del programa PRODEP, en el 100% de nuestros Institutos Tecnológicos y/o Centros.





## 15. ESTRUCTURA OPERATIVA DEL PROGRAMA







## Anexo 1

# LISTADO DE INSTITUTOS TECNOLÓGICOS Y CENTROS, QUE PERTENECEN A LAS REGLAS DE OPERACIÓN DEL PROGRAMA PARA EL DESARROLLO PROFESIONAL DOCENTE “PRODEP”, DEL TIPO SUPERIOR - 2020.

### Institutos Tecnológicos Federales y Centros

Centro Nacional de Investigación y Desarrollo Tecnológico	Instituto Tecnológico de Mérida
Instituto Tecnológico de Aguascalientes	Instituto Tecnológico de Mexicali
Instituto Tecnológico de Altamira	Instituto Tecnológico de Morelia
Instituto Tecnológico del Altiplano de Tlaxcala	Instituto Tecnológico de Nogales
Instituto Tecnológico de Apizaco	Instituto Tecnológico de Nuevo Laredo
Instituto Tecnológico de Boca del Río	Instituto Tecnológico de Nuevo León
Instituto Tecnológico de Campeche	Instituto Tecnológico de Oaxaca
Instituto Tecnológico de Cancún	Instituto Tecnológico de Orizaba
Instituto Tecnológico de Celaya	Instituto Tecnológico de Parral
Instituto Tecnológico de Cerro Azul	Instituto Tecnológico de Piedras Negras
Instituto Tecnológico de Chetumal	Instituto Tecnológico de Puebla
Instituto Tecnológico de Chihuahua	Instituto Tecnológico de Querétaro
Instituto Tecnológico de Chilpancingo	Instituto Tecnológico de Roque
Instituto Tecnológico de Chiná	Instituto Tecnológico de San Luis Potosí
Instituto Tecnológico de Ciudad Cuauhtémoc	Instituto Tecnológico de Tehuacán
Instituto Tecnológico de Ciudad Jiménez	Instituto Tecnológico de Tepic
Instituto Tecnológico de Ciudad Juárez	Instituto Tecnológico de Tijuana
Instituto Tecnológico de Ciudad Valles	Instituto Tecnológico de Tizimín
Instituto Tecnológico de Ciudad Victoria	Instituto Tecnológico de Tlalnepantla
Instituto Tecnológico de Colima	Instituto Tecnológico de Toluca
Instituto Tecnológico de Comitán	Instituto Tecnológico de Torreón
Instituto Tecnológico de Durango	Instituto Tecnológico de Tuxtla Gutiérrez
Instituto Tecnológico de El Llano Aguascalientes	Instituto Tecnológico del Valle De Oaxaca
Instituto Tecnológico de Gustavo A. Madero	Instituto Tecnológico de Valle de Morelia
Instituto Tecnológico de Hermosillo	Instituto Tecnológico de Valle del Guadiana





Instituto Tecnológico de Iguala	Instituto Tecnológico de Veracruz
Instituto Tecnológico de La Paz	Instituto Tecnológico de Villahermosa
Instituto Tecnológico de la Zona Maya	Instituto Tecnológico de Zacatepec
Instituto Tecnológico de Lázaro Cárdenas	Instituto Tecnológico de Zitácuaro
Instituto Tecnológico de León	Instituto Tecnológico del Valle del Yaqui
Instituto Tecnológico de Los Mochis	

### Institutos Tecnológicos Descentralizados

Instituto Tecnológico José Mario Molina Pasquel y Henríquez	Instituto Tecnológico Superior de Perote
Instituto Tecnológico Superior de Abasolo	Instituto Tecnológico Superior de Poza Rica
Instituto Tecnológico Superior de Acatlán de Osorio	Instituto Tecnológico Superior de Progreso
Instituto Tecnológico Superior de Álamo Temapache	Instituto Tecnológico Superior de Purísima del Rincón
Instituto Tecnológico Superior de Alvarado	Instituto Tecnológico Superior de Rioverde
Instituto Tecnológico Superior de Apatzingán	Instituto Tecnológico Superior de San Andrés Tuxtla
Instituto Tecnológico Superior de Cajeme	Instituto Tecnológico Superior de San Luis Potosí, Capital
Instituto Tecnológico Superior de Calkiní	Instituto Tecnológico Superior de San Pedro de las Colonias
Instituto Tecnológico Superior de Centla	Instituto Tecnológico Superior de Santa María del Oro
Instituto Tecnológico Superior de Champotón	Instituto Tecnológico Superior de Salvatierra
Instituto Tecnológico Superior De Cintalapa	Instituto Tecnológico Superior de Tantoyuca
Instituto Tecnológico Superior de Ciudad Constitución	Instituto Tecnológico Superior de Tepeaca
Instituto Tecnológico Superior de Ciudad Hidalgo	Instituto Tecnológico Superior de Teziutlán
Instituto Tecnológico Superior de Ciudad Serdán	Instituto Tecnológico Superior de Tierra Blanca
Instituto Tecnológico Superior de Coatzacoalcos	Instituto Tecnológico Superior de Tlaxco
Instituto Tecnológico Superior de Cosamaloapan	Instituto Tecnológico Superior de Uruapan
Instituto Tecnológico Superior de Felipe Carrillo Puerto	Instituto Tecnológico Superior de Valladolid
Instituto Tecnológico Superior de Fresnillo	Instituto Tecnológico Superior De Xalapa
Instituto Tecnológico Superior de Guanajuato	Instituto Tecnológico Superior De Zacapoaxtla
Instituto Tecnológico Superior de Guasave	Instituto Tecnológico Superior de Zacatecas Occidente
Instituto Tecnológico Superior de Hopelchén	Instituto Tecnológico Superior de Zamora





Instituto Tecnológico Superior de Huatusco	Instituto Tecnológico Superior de Zongolica
Instituto Tecnológico Superior de Huauchinango	Instituto Tecnológico Superior del Occidente del Estado de Hidalgo
Instituto Tecnológico Superior de Huichapan	Instituto Tecnológico Superior del Oriente del Estado de Hidalgo
Instituto Tecnológico Superior De Irapuato	Instituto Tecnológico Superior del Sur de Guanajuato
Instituto Tecnológico Superior de Juan Rodríguez Clara	Instituto Tecnológico Superior Los Ríos
Instituto Tecnológico Superior de la Región de los Llanos	Instituto Tecnológico Superior Zacatecas Sur
Instituto Tecnológico Superior de la Sierra Negra de Ajalpan	Tecnológico de Estudios Superiores de Chalco
Instituto Tecnológico Superior De La Sierra Norte De Puebla	Tecnológico de Estudios Superiores de Chimalhuacán
Instituto Tecnológico Superior de Libres	Tecnológico de Estudios Superiores de Ecatepec
Instituto Tecnológico Superior de Los Reyes	Tecnológico de Estudios Superiores de Huixquilucan
Instituto Tecnológico Superior De Misantla	Tecnológico de Estudios Superiores de Ixtapaluca
Instituto Tecnológico Superior de Monclova	Tecnológico de Estudios Superiores de Jilotepec
Instituto Tecnológico Superior de P urhépecha	Tecnológico de Estudios Superiores de San Felipe del Progreso
Instituto Tecnológico Superior de Pánuco	Tecnológico de Estudios Superiores de Valle de Bravo
Instituto Tecnológico Superior de Pátzcuaro	Tecnológico de Estudios Superiores de Villa Guerrero
	Tecnológico de Estudios Superiores del Oriente del Estado de México

## Anexo 2

### LISTADO DE REPRESENTANTES DE CONTRALORÍA SOCIAL EN EL TecNM 2020

INSTANCIA EJECUTORA	DATOS REPRESENTANTE DE CONTRALORÍA SOCIAL		
	NOMBRE	CORREO INSTITUCIONAL	TELEFONO





**Secretaría Académica, de Investigación e Innovación**  
Dirección de Posgrado, Investigación e Innovación

Centro Nacional de Investigación y Desarrollo Tecnológico	MATILDE VELAZCO SONI	<a href="mailto:prodep_cenidet@tecnm.mx">prodep_cenidet@tecnm.mx</a>	777 362 77 70 EXT 4204
Instituto Tecnológico de Aguascalientes	JOSÉ ENRIQUE JAIME LEAL	jose.jl@aguascalientes.tecnm.mx	(449) 910 5002, ext. 196
Instituto Tecnológico de Altamira	JOSÉ GABRIEL GAMBOA DÍAZ	<a href="mailto:admon_altamira@tecnm.mx">admon_altamira@tecnm.mx</a>	8332640545 ext 107
Instituto Tecnológico del Altiplano de Tlaxcala	MARIBEL CANO HERNÁNDEZ	<a href="mailto:maribel.ch@altiplano.tecnm.mx">maribel.ch@altiplano.tecnm.mx</a>	2484817247
Instituto Tecnológico de Apizaco	JOSÉ FEDERICO RAMÍREZ CRUZ	<a href="mailto:federico.rc@apizaco.tecnm.mx">federico.rc@apizaco.tecnm.mx</a>	2414172010 ext 146
Instituto Tecnológico de Boca del Río	VIRGINIA ALCÁNTARA MÉNDEZ	<a href="mailto:virginiaalcantara@bdelrio.tecnm.mx">virginiaalcantara@bdelrio.tecnm.mx</a>	229 690 50 10
Instituto Tecnológico de Campeche	RUBÉN MARTÍN ZETINA SARAVIA	<a href="mailto:ruben.zs@campeche.tecnm.mx">ruben.zs@campeche.tecnm.mx</a>	9818120033
Instituto Tecnológico de Cancún	ALEX RAMOS SANTIAGO	<a href="mailto:depi@cancun.tecnm.mx">depi@cancun.tecnm.mx</a>	9988807432
Instituto Tecnológico de Celaya	ROSA ÍNES YERENA YERENA	<a href="mailto:depi@itcelaya.edu.mx">depi@itcelaya.edu.mx</a> / <a href="mailto:depi@celaya.tecnm.mx">depi@celaya.tecnm.mx</a>	4616117575 ext 5125
Instituto Tecnológico de Cerro Azul	MARIA DEL CARMEN RUIZ RODRIGUEZ	<a href="mailto:maria.rr@cerroazul.tecnm.mx">maria.rr@cerroazul.tecnm.mx</a>	7858589100
Instituto Tecnológico de Chetumal	JOSÉ MANUEL CASTRO PÉREZ	jose.cp@chetumal.tecnm.mx	98383211019 ext 147
Instituto Tecnológico de Chihuahua	ISIDRO ROBLEDO VEGA	<a href="mailto:isidro.rv@chihuahua.tecnm.mx">isidro.rv@chihuahua.tecnm.mx</a>	614-2012000 ext. 2114
Instituto Tecnológico de Chilpancingo	MARÍA DE LOURDES MARTÍNEZ ZAMUNDIO	<a href="mailto:dir_chilpancingo@tecnm.mx">dir_chilpancingo@tecnm.mx</a>	7474721014
Instituto Tecnológico de Chiná	OFELIA GUADALUPE ANGULO BALÁN	<a href="mailto:prodep_china@tecnm.mx">prodep_china@tecnm.mx</a>	9818272082
Instituto Tecnológico de Ciudad Cuauhtémoc	LAURA GABRIELA VILLANUEVA ROMERO	<a href="mailto:prodep_cdcuauhtemoc@tecnm.mx">prodep_cdcuauhtemoc@tecnm.mx</a>	625-58-117-07 Ext. 1021
Instituto Tecnológico de Ciudad Jiménez	JOSÉ RENÉ PÉREZ CHÁVEZ	<a href="mailto:jrperez@cdjimenez.tecnm.mx">jrperez@cdjimenez.tecnm.mx</a>	6295423404 ext 117
Instituto Tecnológico de Ciudad Juárez	MARTHA MAGDALENA HURTADO SOLÍS	<a href="mailto:martha.hs@cdjuarez.tecnm.mx">martha.hs@cdjuarez.tecnm.mx</a>	656 688 2500
Instituto Tecnológico de Ciudad Valles	HUGO RENÉ LÁRRAGA ALTAMIRANO	<a href="mailto:hugo.la@cdvalles.tecnm.mx">hugo.la@cdvalles.tecnm.mx</a>	4813812044
Instituto Tecnológico de Ciudad Victoria	LUDIVINA BARRIENTOS LOZANO	<a href="mailto:ludivina.bl@cdvictoria.tecnm.mx">ludivina.bl@cdvictoria.tecnm.mx</a>	(834) 153 2000 Ext. 364
Instituto Tecnológico de Colima	PETER CHUNG ALONSO	peter.chung@colima.tecnm.mx	312 314 3345, Extensión: 113 y 213





**Secretaría Académica, de Investigación e Innovación**  
Dirección de Posgrado, Investigación e Innovación

Instituto Tecnológico de Comitán	MARISA GUADALUPE FLORES AGUILAR	prodep_comitan@tecnm.mx marisa.fa@comitan.tecnm.mx	9636322517 EXT 201
Instituto Tecnológico de Durango	ALBERTO RAMÍREZ MARQUEZ	<a href="mailto:aramirez@durango.tecnm.mx">aramirez@durango.tecnm.mx</a>	6188290900 E-111
Instituto Tecnológico de El Llano Aguascalientes	GABRIELA JAIME CARACHURE	<a href="mailto:contraloria.social@llano.tecnm.mx">contraloria.social@llano.tecnm.mx</a>	449 962 1100
Instituto Tecnológico de Gustavo A. Madero	MARY CARMEN HERNÁNDEZ HERRERA	<a href="mailto:plan_gamadero@tecnm.mx">plan_gamadero@tecnm.mx</a>	(55) 2651 6275
Instituto Tecnológico de Hermosillo	MARTHA CECILIA TERÁN CONTRERAS	<a href="mailto:prodep_hermosillo@tecnm.mx">prodep_hermosillo@tecnm.mx</a> <a href="mailto:martha_teranc@hermosillo.tecnm.mx">martha_teranc@hermosillo.tecnm.mx</a>	6622606500
Instituto Tecnológico de Iguala	MA. DE LOS ANGELES BÁRCENAS NAVA	<a href="mailto:angeles.barcenas@iguala.tecnm.mx">angeles.barcenas@iguala.tecnm.mx</a>	7333321425
Instituto Tecnológico de La Paz	ILIANA CASTRO LIERA	<a href="mailto:prodep_paz@tecnm.mx">prodep_paz@tecnm.mx</a>	612 121 0424 ext 116
Instituto Tecnológico de la Zona Maya	ZAZIL HA MUCUI KAC GARCÍA TRUJILLO	<a href="mailto:zazil.gt@zonamaya.tecnm.mx">zazil.gt@zonamaya.tecnm.mx</a>	9836881073
Instituto Tecnológico de Lázaro Cárdenas	FABIO ABEL AGUIRRE CERRILLO	<a href="mailto:prodep_lcardenas@tecnm.mx">prodep_lcardenas@tecnm.mx</a>	7535321040
Instituto Tecnológico de León	ADRIANA EDURNE MACÍAS GARCÍA	<a href="mailto:financieros@leon.tecnm.mx">financieros@leon.tecnm.mx</a>	4777105200 ext 1100 y 1101
Instituto Tecnológico de Los Mochis	CLAUDIA ALARCÓN VALDEZ	<a href="mailto:claudia.av@mochis.tecnm.mx">claudia.av@mochis.tecnm.mx</a>	668 8 12 59 59, Ext 224
Instituto Tecnológico de Mérida	MARÍA DE LOURDES VARGAS Y VARGAS	<a href="mailto:maria.vy@merida.tecnm.mx">maria.vy@merida.tecnm.mx</a>	9999645000 ext. 12601
Instituto Tecnológico de Mexicali	HEBER SAMUEL HERNANDEZ TABARES	<a href="mailto:heberhdz@itmexicali.edu.mx">heberhdz@itmexicali.edu.mx</a>	686 580 4950
Instituto Tecnológico de Morelia	HECTOR JAVIER VERGARA HERNÁNDEZ	<a href="mailto:depi@morelia.tecnm.mx">depi@morelia.tecnm.mx</a>	443-312-15-70 ext 316
Instituto Tecnológico de Nogales	JUAN DE DIOS LUGO LUGO	<a href="mailto:juan.ll@nogales.tecnm.mx">juan.ll@nogales.tecnm.mx</a>	(631) 159-0001 Ext. 1117
Instituto Tecnológico de Nuevo Laredo	LIC. KARINA H. ROJAS CORONEL	<a href="mailto:prodep_nlaredo@tecnm.mx">prodep_nlaredo@tecnm.mx</a>	867 7 11 90 61 ext 147
Instituto Tecnológico de Nuevo León	OCTAVIO DALÍ CASTILLO COLUNGA	<a href="mailto:octavio.cc@nuevoleon.tecnm.mx">octavio.cc@nuevoleon.tecnm.mx</a>	81570516
Instituto Tecnológico de Oaxaca	FRANCO GABRIEL CABALLERO JULIÁN	<a href="mailto:franco.caballero@itoaxaca.edu.mx">franco.caballero@itoaxaca.edu.mx</a>	(951) 5015016 Ext. 236





**Secretaría Académica, de Investigación e Innovación**  
Dirección de Posgrado, Investigación e Innovación

Instituto Tecnológico de Orizaba	ELDA ROSARIO RUIZ	<a href="mailto:erosarior@orizaba.tecnm.mx">erosarior@orizaba.tecnm.mx</a>	272 72 44096
Instituto Tecnológico de Parral	MANUEL DOMÍNGUEZ CHÁVEZ	<a href="mailto:depi_parral@tecnm.mx">depi_parral@tecnm.mx</a>	6275230336 Ext 103
Instituto Tecnológico de Piedras Negras	LAURA LORENA BALLESTROS MEDINA	<a href="mailto:laura.bm@pedrasnegras.tecnm.mx">laura.bm@pedrasnegras.tecnm.mx</a>	878-783-01-35
Instituto Tecnológico de Puebla	MARÍA EUGENIA LAZCANO HERRERO	<a href="mailto:prodep_puebla@tecnm.mx">prodep_puebla@tecnm.mx</a>	(222) 2 29 88 24
Instituto Tecnológico de Querétaro	ADRIANA DEL PILAR ARANDA SERVÍN	<a href="mailto:prodep_queretaro@tecnm.mx">prodep_queretaro@tecnm.mx</a>	4422274400 ext.4516
Instituto Tecnológico de Roque	CÉSAR LEOBARDO AGUIRRE MANCILLA	<a href="mailto:prodep_roque@tecnm.mx">prodep_roque@tecnm.mx</a>	461 6 11 59 03 ext. 135
Instituto Tecnológico de San Luis Potosí	MARTHA GALLEGOS LÓPEZ	<a href="mailto:martha.gl@slp.tecnm.mx">martha.gl@slp.tecnm.mx</a>	444 8 18 21 36
Instituto Tecnológico de Tehuacán	MARÍA ESTELA ORDUÑA RAMÍREZ	<a href="mailto:prodep_tehuacan@tecnm.mx">prodep_tehuacan@tecnm.mx</a>	2383803391
Instituto Tecnológico de Tepic	CINTIA KARINA CASILLAS CASTAÑEDA	<a href="mailto:prodep_tepic@tecnm.mx">prodep_tepic@tecnm.mx</a>	311 211 9400
Instituto Tecnológico de Tijuana	OSCAR CASTILLO LOPEZ	<a href="mailto:ocastillo@tectijuana.edu.mx">ocastillo@tectijuana.edu.mx</a>	6646078400
Instituto Tecnológico de Tizimín	MARIA JOSÉ CAMPOS NAVARRETE	<a href="mailto:prodep_tizimin@tecnm.mx">prodep_tizimin@tecnm.mx</a>	9868634279 ext 119-203
Instituto Tecnológico de Tlalnepantla	VÍCTOR AUGUSTO CASTELLANOS ESCAMILLA	<a href="mailto:victor.ce@tlalnepantla.tecnm.mx">victor.ce@tlalnepantla.tecnm.mx</a>	55-65-30-99 ext 121
Instituto Tecnológico de Toluca	JOSÉ LUIS GARCÍA RIVAS	<a href="mailto:prodep_toluca@tecnm.mx">prodep_toluca@tecnm.mx</a>	7222087224
Instituto Tecnológico de Torreón	BELTRÁN LEGASPI JESÚS ANTONIO	<a href="mailto:jesus.bl@torreon.tecnm.mx">jesus.bl@torreon.tecnm.mx</a>	8711-72-89-93
Instituto Tecnológico de Tuxtla Gutiérrez	JORGE OCTAVIO GUZMÁN SÁNCHEZ	<a href="mailto:prodep_tgutierrez@tecnm.mx">prodep_tgutierrez@tecnm.mx</a>	961 615 03 80 ext 319
Instituto Tecnológico del Valle De Oaxaca	JUDITH RUIZ LUNA	<a href="mailto:judith.rl@voaxaca.tecnm.mx">judith.rl@voaxaca.tecnm.mx</a>	95170444
Instituto Tecnológico de Valle de Morelia	GABRIELA MURATALLA BAUTISTA	<a href="mailto:gabriela.mb@vmorelia.tecnm.mx">gabriela.mb@vmorelia.tecnm.mx</a>	4433500660
Instituto Tecnológico de Valle del Guadiana	EDGAR GUSTAVO LÓPEZ SAUT	<a href="mailto:edgar.ls@vguadiana.tecnm.mx">edgar.ls@vguadiana.tecnm.mx</a>	6185963051 ext. 215
Instituto Tecnológico de Veracruz	OLAYA PIRENE CASTELLANOS ONORIO	<a href="mailto:depi@veracruz.tecnm.mx">depi@veracruz.tecnm.mx</a>	9341500 ext. 110







**Secretaría Académica, de Investigación e Innovación**  
Dirección de Posgrado, Investigación e Innovación

Instituto Tecnológico de Villahermosa	JUCELLY CASTRO DE LA CRUZ	<a href="mailto:prodep_villahermosa@tecnm.mx">prodep_villahermosa@tecnm.mx</a>	9933530259 ext.230
Instituto Tecnológico de Zacatepec	ARELI MARLEN SALGADO DELGADO	<a href="mailto:prodep_zacatepec@tecnm.mx">prodep_zacatepec@tecnm.mx</a>	7343432110
Instituto Tecnológico de Zitácuaro	LUIS MARCOS CISNEROS ALEJANDRE	<a href="mailto:luis.ca@zitacuaro.tecnm.mx">luis.ca@zitacuaro.tecnm.mx</a>	7151534445
Instituto Tecnológico del Valle del Yaqui	JONY RAMIRO TORRES VELÁZQUEZ	<a href="mailto:prodep_vyaqui@tecnm.mx">prodep_vyaqui@tecnm.mx</a>	6444613182
Instituto Tecnológico José Mario Molina Pasquel y Henríquez	GUILLERMO ANTONIO ANGUIANO APODACA	<a href="mailto:antonio.anguiano@tecmm.edu.mx">antonio.anguiano@tecmm.edu.mx</a>	3338849470 EXT. 1001
Instituto Tecnológico Superior de Abasolo	CÉSAR ÁLVAREZ MEJÍA	<a href="mailto:prodep_dabasolo@tecnm.mx">prodep_dabasolo@tecnm.mx</a>	4291061300 EXT 1026
Instituto Tecnológico Superior de Acatlán de Osorio	HUBERT SAMMY SOTO CRUZ	<a href="mailto:dda_dacatlan@tecnm.mx">dda_dacatlan@tecnm.mx</a>	9535341877 ext 224
Instituto Tecnológico Superior de Álamo Temapache	MARIA ELENA MARTINEZ PORTILLA	<a href="mailto:enael1926@hotmail.com">enael1926@hotmail.com</a>	7651020235
Instituto Tecnológico Superior de Alvarado	JOSÉ JUAN CALVA SALDAÑA	<a href="mailto:investigacion@itsav.edu.mx">investigacion@itsav.edu.mx</a>	2979733600 ext. 2011
Instituto Tecnológico Superior de Apatzingán	SARA DALILA ESPINOZA CÁRDENAS	<a href="mailto:sara@itsa.edu.mx">sara@itsa.edu.mx</a> ; <a href="mailto:sara.ec@apatzingan.tecnm.mx">sara.ec@apatzingan.tecnm.mx</a>	45353-48300 ext-123
Instituto Tecnológico Superior de Cajeme	GISELA RUIZ REGALADO	<a href="mailto:prodep_dcajeme@tecnm.mx">prodep_dcajeme@tecnm.mx</a>	644 4108650
Instituto Tecnológico Superior de Calkiní	LUIS ALBERTO NOH AKE	<a href="mailto:prodep_dcalkini@tecnm.mx">prodep_dcalkini@tecnm.mx</a>	996 81 3 40 70 ext. 2000
Instituto Tecnológico Superior de Centla	BELISARIO MORALES MORALES	<a href="mailto:posgrado.investigacion@centla.tecnm.mx">posgrado.investigacion@centla.tecnm.mx</a>	9133321381 ext 142
Instituto Tecnológico Superior de Champotón	MARTIN ANDRES GARCIA GOMEZ	<a href="mailto:prodep_dchampoton@tecnm.mx">prodep_dchampoton@tecnm.mx</a>	(982)8282656
Instituto Tecnológico Superior De Cintalapa	IRENE RÍOS TOLEDO	<a href="mailto:depi@cintalapa.tecnm.mx">depi@cintalapa.tecnm.mx</a>	019686844779 Ext. 2128
Instituto Tecnológico Superior de Ciudad Constitución	OSCAR OTHONIEL CUEVAS MONTOYA	<a href="mailto:pos@cdconstitucion.tecnm.mx">pos@cdconstitucion.tecnm.mx</a>	6131325357
Instituto Tecnológico Superior de Ciudad Hidalgo	ERIC OMAR SOTO LAFLOR	<a href="mailto:investigacion_posgrado@cdhidalgo.tecnm.mx">investigacion_posgrado@cdhidalgo.tecnm.mx</a>	7861549000 Ext.105
Instituto Tecnológico Superior de Ciudad Serdán	JOSÉ PASCUAL HERNÁNDEZ JIMÉNEZ	<a href="mailto:depi_dcdserdan@tecnm.mx">depi_dcdserdan@tecnm.mx</a>	2454521834





**Secretaría Académica, de Investigación e Innovación**  
Dirección de Posgrado, Investigación e Innovación

Instituto Tecnológico Superior de Coatzacoalcos	ANABEL CLEMENTE HERNÁNDEZ	<a href="mailto:depi_dcoatzacoalcos@tecnm.mx">depi_dcoatzacoalcos@tecnm.mx</a>	9212118150
Instituto Tecnológico Superior de Cosamaloapan	EDGAR JOSHUE PIÑÓN DE LA CRUZ	d.cbasicas@cosamaloapan.tecnm.mx	(288) 8823100
Instituto Tecnológico Superior de Felipe Carrillo Puerto	JORGE ALFREDO ZAPATA CRUZ	<a href="mailto:j.zapata@itscarrillopuerto.edu.mx">j.zapata@itscarrillopuerto.edu.mx</a>	9832671048
Instituto Tecnológico Superior de Fresnillo	MA. DE LA LUZ AVILA TORRES	<a href="mailto:depi_dfresnillo@tecnm.mx">depi_dfresnillo@tecnm.mx</a>	493 93 293 31 al 33 ext 151
Instituto Tecnológico Superior de Guanajuato	JOSÉ RAMÓN LÓPEZ GÜVERA	<a href="mailto:jlopez@itesg.edu.mx">jlopez@itesg.edu.mx</a>	4737347878
Instituto Tecnológico Superior de Guasave	WENDY GUADALUPE CÁRDENAS CORONEL	<a href="mailto:prodep_dguasave@tecnm.mx">prodep_dguasave@tecnm.mx</a>	(687)871-45-81
Instituto Tecnológico Superior de Hopelchén	DANIEL ALBERTO PANTÍ GONZÁLEZ	dapanti@itshopelchen.edu.mx	9968220031 ext 102
Instituto Tecnológico Superior de Huatusco	MARÍA JOSÉ MIRÓN CHACÓN	<a href="mailto:mmironc@huatusco.tecnm.mx">mmironc@huatusco.tecnm.mx</a>	2737344000
Instituto Tecnológico Superior de Huachinango	JULIO CESAR MARTINEZ HERNANDEZ	<a href="mailto:jc.martinez@huauchinango.tecnm.mx">jc.martinez@huauchinango.tecnm.mx</a>	
Instituto Tecnológico Superior de Huichapan	MIGUEL ÁNGEL ESPÍNDOLA LUGO	<a href="mailto:maespindola@iteshu.edu.mx">maespindola@iteshu.edu.mx</a>	7617248080
Instituto Tecnológico Superior De Irapuato	AKIRA TORREBLANCA PONCE	prodep_dirapuato@tecnm.mx; akira.tp@irapuato.tecnm.mx	4626067900 ext. 157
Instituto Tecnológico Superior de Juan Rodríguez Clara	ÁNGEL ARTEMIO ESTRADA ORTIGOZA	<a href="mailto:investigacion@itsjuanrodriguezclara.edu.mx">investigacion@itsjuanrodriguezclara.edu.mx</a>	2838771326
Instituto Tecnológico Superior de la Región de los Llanos	JOSÉ LUIS RODRÍGUEZ ÁLVAREZ	<a href="mailto:dda_dregionllanos@tecnm.mx">dda_dregionllanos@tecnm.mx</a>	6768823712 EXT: 305
Instituto Tecnológico Superior de la Sierra Negra de Ajalpan	YASMIN MONGE OLIVAREZ	<a href="mailto:seadtivos_itsna@ajalpan.tecnm.mx">seadtivos_itsna@ajalpan.tecnm.mx</a>	(236)3812162 y (236)3812163
Instituto Tecnológico Superior De La Sierra Norte De Puebla	OSCAR HERRERA SAMPAYO	<a href="mailto:subdireccion.investigacion@zacatlan.tecnm.mx">subdireccion.investigacion@zacatlan.tecnm.mx</a>	797 9751694 Ext. 150
Instituto Tecnológico Superior de Libres	SUSANA ANGELES SALAS	<a href="mailto:sub.investigacion@libres.tecnm.mx">sub.investigacion@libres.tecnm.mx</a>	2764730828 2764730867 EXT 115







**Secretaría Académica, de Investigación e Innovación**  
Dirección de Posgrado, Investigación e Innovación

Instituto Tecnológico Superior de Los Reyes	MARÍA TERESA SANDOVAL BECERRA	admon_dreyes@tecnm.mx	354 54 25170 ext. 104
Instituto Tecnológico Superior De Misantla	ERIKA ADRIANNE BANDALA MARTÍNEZ	eabandalam@itsm.edu.mx	2353236018
Instituto Tecnológico Superior de Monclova	VERONICA MARTINEZ VELA	<a href="mailto:veronica.mv@monclova.tecnm.mx">veronica.mv@monclova.tecnm.mx</a>	866 649 0370 ext 140
Instituto Tecnológico Superior de P urhépecha	NANCY ESTRADA ANGELES	<a href="mailto:prodep_dpurhepecha@tecnm.mx">prodep_dpurhepecha@tecnm.mx</a>	4432921023
Instituto Tecnológico Superior de Pánuco	SANTOS RUIZ HERNÁNDEZ	<a href="mailto:santos.ruiz@itspanuco.edu.mx">santos.ruiz@itspanuco.edu.mx</a>	8462662898
Instituto Tecnológico Superior de Pátzcuaro	JOSÉ ARMANDO GONZALEZ ABARCA	<a href="mailto:jgonzalez@itspa.edu.mx">jgonzalez@itspa.edu.mx</a>	434-542-5049
Instituto Tecnológico Superior de Perote	FABIOLA SANDOVAL SALAS	<a href="mailto:prodep_dperote@tecnm.mx">prodep_dperote@tecnm.mx</a>	2828253151
Instituto Tecnológico Superior de Poza Rica	JOEL NICOLÁS MARTÍNEZ LÓPEZ	<a href="mailto:joel.martinez@itspozarica.edu.mx">joel.martinez@itspozarica.edu.mx</a> ; <a href="mailto:prodep_dpozarica@tecnm.mx">prodep_dpozarica@tecnm.mx</a>	7828216901
Instituto Tecnológico Superior de Progreso	ELVIA MARGARITA GONZALEZ MARRUFO	<a href="mailto:prodep_dprogreso@tecnm.mx">prodep_dprogreso@tecnm.mx</a>	9699343023
Instituto Tecnológico Superior de Purísima del Rincón	LUIS FERNANDO VILLANUEVA JIMÉNEZ	<a href="mailto:fernando.vj@purisima.tecnm.mx">fernando.vj@purisima.tecnm.mx</a>	Tel. 476 744 7100 Ext. 1052
Instituto Tecnológico Superior de Rioverde	MONICA AMADOR GARCÍA	monica.ag@rioverde.tecnm.mx	487-87-03-80
Instituto Tecnológico Superior de San Andrés Tuxtla	JONATHAN HERNÁNDEZ CAPISTRÁN	<a href="mailto:depi_dsandrestuxtla@tecnm.mx">depi_dsandrestuxtla@tecnm.mx</a>	(294) 947 91 00 ext 15
Instituto Tecnológico Superior de San Luis Potosí, Capital	SELENE YURIDIA RAMOS CANDIA	<a href="mailto:selene.ramos@tecsuperiorslp.edu.mx">selene.ramos@tecsuperiorslp.edu.mx</a>	444 8041273
Instituto Tecnológico Superior de San Pedro de las Colonias	NANCY VEGA GARCÍA	prodep_dspedrocolonias@tecnm.mx	018727728807 ext 106
Instituto Tecnológico Superior de Santa María del Oro	RITO ALARCÓN MACÍAS	<a href="mailto:prodep_dsmariaoro@tecnm.mx">prodep_dsmariaoro@tecnm.mx</a>	(649)5260510
Instituto Tecnológico Superior de Salvatierra	ZUÑIGA MALDONADO WALTER MANUEL	<a href="mailto:wazuniga@itess.edu.mx">wazuniga@itess.edu.mx</a>	4666639800
Instituto Tecnológico Superior de Tantoyuca	DANIEL ANGELES HERRERA	<a href="mailto:div_posgrado@itsta.edu.mx">div_posgrado@itsta.edu.mx</a>	789 8931014
Instituto Tecnológico Superior de Tepeaca	GREGORIO FLORES CARRASCO	<a href="mailto:sub.investigacion@tepeaca.tecnm.mx">sub.investigacion@tepeaca.tecnm.mx</a>	01 (223) 2751449 y 2750048, Ext 140





**Secretaría Académica, de Investigación e Innovación**  
Dirección de Posgrado, Investigación e Innovación

Instituto Tecnológico Superior de Teziutlán	JULIO VÍCTOR GALINDO ROJAS	<a href="mailto:julio.gr@teziutlan.tecnm.mx">julio.gr@teziutlan.tecnm.mx</a>	231 311 40 01 EXT: 705
Instituto Tecnológico Superior de Tierra Blanca	MARÍA GUADALUPE ARANO SOSA	<a href="mailto:mg.arano@itstb.edu.mx">mg.arano@itstb.edu.mx</a>	274-743-4992 ext. 102
Instituto Tecnológico Superior de Tlaxco	MAYTTE GEHOVANNY TLECUITL SERRANO	<a href="mailto:admon_dtlaexo@tecnm.mx">admon_dtlaexo@tecnm.mx</a>	241-412-31-15
Instituto Tecnológico Superior de Uruapan	ROBERTO BRIONES FLORES	<a href="mailto:roberto.bf@uruapan.tecnm.mx">roberto.bf@uruapan.tecnm.mx</a>	452 507 50 50 Ext. 0401
Instituto Tecnológico Superior de Valladolid	FANNY SELENE RIVERO AZCORRA	<a href="mailto:fanny.ra@valladolid.tecnm.mx">fanny.ra@valladolid.tecnm.mx</a>	98585566300 ext 105
Instituto Tecnológico Superior De Xalapa	KORINA GONZÁLEZ CAMACHO	<a href="mailto:korina.gc@xalapa.tecnm.mx">korina.gc@xalapa.tecnm.mx</a>	2281650525 ext. 147
Instituto Tecnológico Superior De Zacapoaxtla	JUAN CARLOS GARCÍA MONTIEL	<a href="mailto:prodep_dzacapoaxtla@tecnm.mx">prodep_dzacapoaxtla@tecnm.mx</a>	2333175000
Instituto Tecnológico Superior de Zacatecas Occidente	EDUARDO OROZCO ORTEGA	<a href="mailto:oro_84@hotmail.com">oro_84@hotmail.com</a>	4339352201 Ext 113
Instituto Tecnológico Superior de Zamora	ALEJANDRO MÉNDEZ NAVARRO	<a href="mailto:alejandro.mn@zamora.tecnm.mx">alejandro.mn@zamora.tecnm.mx</a>	351 520 0219
Instituto Tecnológico Superior de Zongolica	JUAN ALEJANDRO MENCHACA RIVERA	<a href="mailto:sub_investigacion@zongolica.tecnm.mx">sub_investigacion@zongolica.tecnm.mx</a>	2786880820
Instituto Tecnológico Superior del Occidente del Estado de Hidalgo	ANIBAL SANTOS ESCAMILLA	<a href="mailto:asantos@itsoeh.edu.mx">asantos@itsoeh.edu.mx</a>	7387354000 ext. 400
Instituto Tecnológico Superior del Oriente del Estado de Hidalgo	PATRICIO ÁVILA ROJAS	<a href="mailto:subdir_docencia@itesa.edu.mx">subdir_docencia@itesa.edu.mx</a>	748 91 24450 ext 119
Instituto Tecnológico Superior del Sur de Guanajuato	MARIA TRINIDAD PIMENTEL VILLEGAS	<a href="mailto:investigacion@itsur.edu.mx">investigacion@itsur.edu.mx</a>	(445) 457 7468 ext. *111
Instituto Tecnológico Superior Los Ríos	JOSÉ RAMÓN PÉREZ MARTÍNEZ	<a href="mailto:prodep_drios@tecnm.mx">prodep_drios@tecnm.mx</a>	934 34 4 9000 Ext. 2013
Instituto Tecnológico Superior Zacatecas Sur	JUAN RUBÉN DELGADO CONTRERAS	<a href="mailto:juan.dc@zacatecassur.tecnm.mx">juan.dc@zacatecassur.tecnm.mx</a>	4379540760
Tecnológico de Estudios Superiores de Chalco	MARIA DEL ROSARIO LEYTE ZARATE	<a href="mailto:sub.investigacion.posgrado@tesch.edu.mx">sub.investigacion.posgrado@tesch.edu.mx</a>	159821089
Tecnológico de Estudios Superiores de Chimalhuacán	GERARDO PRADO SÁNCHEZ	<a href="mailto:prodep_dchimalhuacan@tecnm.mx">prodep_dchimalhuacan@tecnm.mx</a>	5558537293
Tecnológico de Estudios Superiores de Ecatepec	MA CRISTINA PERES AYALA	<a href="mailto:plan_decatepec@tecnm.mx">plan_decatepec@tecnm.mx</a>	5550002310





Tecnológico de Estudios Superiores de Huixquilucan	ARMANDO ERNESTO HERRERA HERNANDEZ	<a href="mailto:unidad.juridica@huixquilucan.tecnm.mx">unidad.juridica@huixquilucan.tecnm.mx</a>	55-82-88-11-30, 55-82-88-19-07, 55-82-88-19-08
Tecnológico de Estudios Superiores de Ixtapaluca	ANTONIO ALEXANDER CORDERO TREJO	<a href="mailto:prodep_dixtapaluca@tecnm.mx">prodep_dixtapaluca@tecnm.mx</a>	5513148151 ext 108
Tecnológico de Estudios Superiores de Jilotepec	EMILIO PÉREZ MIRELES	<a href="mailto:emilio.pm@jilotepec.tecnm.mx">emilio.pm@jilotepec.tecnm.mx</a>	7122400338
Tecnológico de Estudios Superiores de San Felipe del Progreso	JANETTE SUAREZ SANCHEZ	<a href="mailto:ujuridica@tessanfe.edu.mx">ujuridica@tessanfe.edu.mx</a>	712-124-10-30 ext. 1026
Tecnológico de Estudios Superiores de Valle de Bravo	MARISOL JAIMEZ TORRES	<a href="mailto:investigacion@vbravo.tecnm.mx">investigacion@vbravo.tecnm.mx</a>	7262665200 ext. 117
Tecnológico de Estudios Superiores de Villa Guerrero	ANDRÉS ALFONSO DOMÍNGUEZ GUADARRAMA	<a href="mailto:andres.dg@villaguerrero.tecnm.mx">andres.dg@villaguerrero.tecnm.mx</a>	7141461487 Ext. 135
Tecnológico de Estudios Superiores del Oriente del Estado de México	AMBROCIO SÁNCHEZ CRUZ	<a href="mailto:ambrocio.sanchez@tesoem.edu.mx">ambrocio.sanchez@tesoem.edu.mx</a>	55-59-86-35-07





## ESQUEMA DE CONTRALORÍA SOCIAL

De conformidad a la Disposición TERCERA, “Para los efectos de los presentes Lineamientos, **Fracción V** “Esquema de Contraloría Social” que a la letra dice: “*a) documento en el que se establece la estrategia conforme a la cual se realizarán las actividades de promoción de contraloría social, de acuerdo a las características de cada programa federal de desarrollo social*”, de los Lineamientos para la promoción y operación de la Contraloría Social en los programas federales de desarrollo social, así como en el numeral 7.2. Contraloría Social de las Reglas de Operaciones, donde menciona que “*Se promoverá la participación de la población beneficiaria del programa, así como de organizaciones de la sociedad civil o ciudadanía interesada en dar seguimiento al programa. Lo anterior será a través de la integración, operación y vinculación de **contralorías sociales o figuras análogas**, para el seguimiento, supervisión y vigilancia del cumplimiento de las metas y acciones comprometidas en el programa, así como de la correcta aplicación de los recursos públicos asignados al mismo. El programa se sujetará a los lineamientos vigentes emitidos por la Secretaría de la Función Pública, para promover las acciones necesarias que permitan la efectividad de la contraloría social, bajo el esquema o esquemas validados por la Secretaría de la Función Pública*”. Por lo anterior, presentamos el Esquema de Contraloría Social por parte de esta Instancia Normativa, tal y como lo solicita las Reglas de Operación del Programa para el Desarrollo Profesional Docente.

### **1. Instancias Participantes:**

Los responsables de llevar a cabo el proceso de promoción de la Contraloría Social, en el contexto del Tecnológico Nacional de México son las siguientes Instancias:



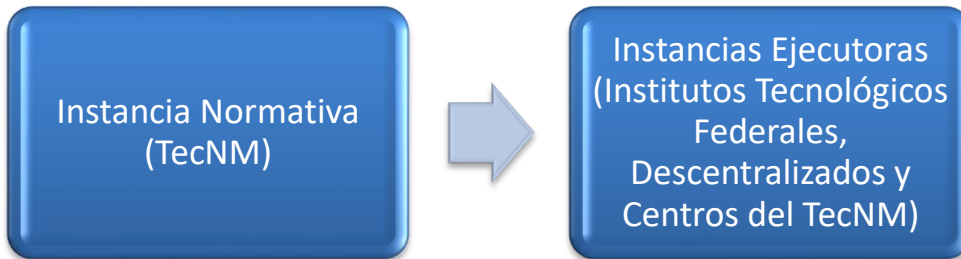

## 2. Ejecución

En el proceso de participación de las comunidades académicas en las Instancias Ejecutoras, es fundamental en el desarrollo del Programa PRODEP, lo que se traduce en un mecanismo de Contraloría Social, lo que impulsa al profesorado a participar tanto en el desarrollo como en la evaluación del Programa, bajo el esquema de operación de la Contraloría Social, que se establece en las Reglas de Operación del Programa para el Desarrollo Profesional Docente.

La Instancia Normativa es la responsable de llevar a cabo la promoción de la contraloría social en coordinación con las Instancias Ejecutoras, beneficiadas en el marco del Programa PRODEP, con el propósito de que las y los beneficiarios/as conozcan los apoyos que ofrece el Programa, así como los trámites, montos, periodicidad, forma de entrega y obligaciones, y con ello exista una corresponsabilidad en el seguimiento de las metas y acciones comprometidas establecidas en el Programa, así como de la aplicación de los recursos públicos asignados al mismo.

## 3. Esquema





## 1.1. Difusión

La Instancia Normativa tiene la responsabilidad de llevar a cabo la promoción de la Contraloría Social, la cual realizará la difusión de la información del Programa PRODEP y de la Contraloría Social, a través de la página web de Internet del Tecnológico Nacional de México (TecNM), y solicitando a las Instancias Ejecutoras beneficiarias que pongan a disposición de las y los beneficiarios los documentos de Contraloría Social autorizados por la Secretaría de la Función Pública, entre ellos el Formato de Informe de Comité y los demás correspondientes, con la finalidad de que se realicen las acciones necesarias para la promoción de estas actividades, con el propósito de que las y los beneficiarios/as conozcan los apoyos que ofrece el Programa PRODEP, así como los trámites, montos, periodicidad, forma de entrega y obligaciones.

La Instancia Normativa solicitará a las Instancias Ejecutoras que, mediante sus páginas web de Internet institucional, lleven la difusión de la información sobre el Programa PRODEP y la Contraloría Social, e inviten a las y los beneficiarios para que de manera abierta tengan acceso a los documentos de la Contraloría Social autorizados por la Secretaría de la Función Pública y al Formato de Informe del Comité de Contraloría Social, para supervisar la debida aplicación de los recursos otorgados en el marco del Programa PRODEP.

## 1.2. Capacitación y Asesoría

La Instancia Normativa tiene la responsabilidad de llevar a cabo la promoción de la Contraloría Social, por lo que proporcionará la capacitación y asesoría a las y los Responsables de Contraloría Social de cada una de las Instancias Ejecutoras beneficiadas, éstos a su vez serán las y los encargados de capacitar y asesorar a las y los beneficiarios de dicho programa en su Institución.







Por lo anterior, se indican los datos de los enlaces de la Instancia Normativa del TecNM, conforme a los siguientes datos: teléfono (55) 36-00-25-11, ext. 65083 o bien a los correos electrónicos, [contraloriasocial\\_posgrado@tecnm.mx](mailto:contraloriasocial_posgrado@tecnm.mx) (Miguel Ángel Andrade Herrera) y [contraloriasocial01\\_posgrado@tecnm.mx](mailto:contraloriasocial01_posgrado@tecnm.mx) (José Daniel Juárez Barajas)

Asimismo, el Comité de Contraloría Social será el responsable del llenado de los Informes Anuales, para lo cual serán asesorados por el Responsable de Contraloría Social.

### 1.3. Seguimiento

La Instancia Normativa es responsable de la promoción de la Contraloría Social, igualmente se encargará de supervisar que la promoción de la Contraloría Social al interior de cada Instancia Ejecutora se establezca de manera oportuna y conforme a los documentos normativos, así como de verificar el cumplimiento de cada una de las actividades señaladas, en el Programa Institucional de Trabajo de Contraloría Social (PITCS), y que se dé seguimiento a las actividades y los resultados de la Contraloría Social, a través de los Informes Anuales de los Comités, así como atención a los informes mensuales correspondientes a quejas, denuncias o peticiones, presentadas en su momento.

Las y los Responsables de Contraloría Social de cada Instancia Ejecutora, serán los responsables de la Instalación de los Comités de Contraloría Social, en cada una de las Instancias Ejecutoras y registrarán los resultados que se obtengan de cada una las actividades realizadas por parte del Comité de Contraloría Social, en el Sistema Informático de Contraloría Social (SICS), perteneciente a la Secretaría de la Función Pública y promoverán la vinculación de los mecanismos de seguimiento de las actividades y los resultados de Contraloría Social, así como el envío de un informe mensual de la atención de las quejas, denuncias o peticiones presentadas ante la Instancia Normativa .





Así tendrán la responsabilidad de la atención a las Quejas, Denuncias o Peticiones presentadas, bajo los siguientes mecanismos a su disposición de la Secretaría de la Función Pública:

- Denuncia Ciudadana de la Corrupción (SIDE): <https://sidec.funcionpublica.gob.mx/#/>
- Vía correspondencia: Envía tu escrito a la Dirección General de Denuncias e Investigaciones de la Secretaría de la Función Pública en Av. Insurgentes Sur No. 1735, Piso 2 Ala Norte, Col. Guadalupe Inn, Alcaldía Álvaro Obregón, CP 01020, Ciudad de México.
- Vía telefónica: En el interior de la República al 800 11 28 700 y en la Ciudad de México 55 2000 2000
- Presencial: En el módulo 3 de la Secretaría de la Función Pública ubicado en Av. Insurgentes Sur 1735, PB, Col. Guadalupe Inn, Alcaldía Álvaro Obregón, Código Postal 01020, Ciudad de México.
- Vía correo electrónico: [contraloriasocial@funcionpublica.gob.mx](mailto:contraloriasocial@funcionpublica.gob.mx)
- Plataforma: Ciudadanos Alertadores Internos y Externos de la Corrupción. La plataforma de alertadores está diseñada para atender casos graves de corrupción y/o en los que se requiere confidencialidad: <https://alertadores.funcionpublica.gob.mx>.
- Aplicación "Denuncia Ciudadana de la Corrupción".

Los Comités de Contraloría Social, serán los responsables de la realización de cada una de las actividades que ellos hayan elegido a la hora de su conformación, del llenado de los formatos e informes que solicitan las actividades de la Contraloría Social, así como atender y darle seguimiento a las Quejas, Denuncias o Petición, por parte de los beneficiarios, la Instancia Normativa del TecNM, será la responsable de realizará un informe de resultados con acciones de mejora y este informe será remitido a la Coordinación de Vinculación con Organizaciones Sociales y Civiles de la Secretaría de Función Pública.







## 1.4. Actividades de Coordinación

El marco del Programa PRODEP, la Instancia Normativa y las Instancias Ejecutoras en coordinación, establecen el compromiso de que cada Instancia serán responsables de promover las acciones de Contraloría Social.

La Instancia Normativa pondrá a disposición los documentos normativos de Contraloría Social, autorizados por la Secretaría de la Función Pública, así como los Formatos de los Informes Anuales del Comité de Contraloría Social, a los Responsables de Contraloría Social, para su registro en el SICS.

Las Instancias Ejecutoras se comprometen a brindar asesoría y capacitación a las y los beneficiarios para la vigilancia de los apoyos que se otorgan en el marco del Programa PRODEP, será la responsable de la captación de los Informes Anuales y capturará la información en el Sistema Informático de Contraloría Social (SICS) de la Secretaría de la Función Pública y dará seguimiento a las solicitudes y/u observaciones que haya lugar en su momento.

La Instancia Normativa y las Instancias Ejecutoras y estas a través de los comités de Contraloría Social, podrán remitir información que consideren pertinente a la Coordinación de Vinculación con Organizaciones Sociales y Civiles a través del correo: electrónico institucional de la Contraloría Social o vía telefónica al 55 2000 3000 ext. 3131.









